



CRNA GORA
GLAVNI GRAD PODGORICA
**Sekretarijat za planiranje prostora
i održivi razvoj**

Ul. Vuka Karadžića br.41
81000 Podgorica, Crna Gora
Telefon: 020/ 625-637, 625-647
Faks: 020/ 625-680
e-mail:
sekretarijat.planiranje.uredjenje@podgorica.me

Broj: D 08-332/26 - 4
Podgorica, 20. februar 2026. godine

Sekretarijat za planiranje prostora i održivi razvoj na osnovu člana - člana 143.stav 3. Zakona o uređenju prostora („Službeni list Crne Gore, broj 19/2025 od 04.03.2025.), a u vezi sa članom 74. Zakona o planiranju prostora i izgradnji objekata („Službeni list CG", br. 64/17, 86/18, 63/18, 11/19, 82/20, 86/22 i 04/23), Detaljnog urbanističkog plana „Tološi 2 - dio" - izmjene i dopune, usvojen Odlukom SO Podgorica broj 01- 030/16 - 1448 od 25.11.2016. godine i podnijetog zahtjeva za izdavanje urbanističko - tehničke uslove za izgradnju objekta i z d a j e:

URBANISTIČKO - TEHNIČKE USLOVE

**za izradu tehničke dokumentacije za izgradnju objekta na urbanističkoj parceli UP 46,
blok 3, u zahvatu DUP-a „Tološi 2 - dio" - izmjene i dopune u Podgorici**

Podnosilac zahtjeva

Darko Raičević

Postojeće stanje

Podnosilac zahtjeva obratio se zahtjevom za izdavanje urbanističko tehničkih uslova za izgradnju objekta na katastarskom parcelom br. 2248 KO: Tološi u Podgorici.

Prema podacima u listu nepokretnosti broj 1129, katastarska parcela br. 2248 KO: Tološi, površine je 306m², bez tereta je i ograničenja.

U prilogu ovih UTU su i gore navedeni list nepokretnosti i kopija plana.

Uvidom u važeću plansku dokumentaciju utvrđeno je da se katastarska parcela br. 2248 KO: Tološi nalazi u zahvatu Detaljnog urbanističkog plana „Tološi 2 - dio" - izmjene i dopune, u daljem tekstu DUP „Tološi 2 - dio" - izmjene i dopune u Podgorici.

U grafičkim priložima i u tabeli planskog dokumenta na prostoru katastarske parcele br. 2248 KO: Tološi nema izgrađenih objekata.

Detaljne podatke preuzeti iz Detaljnog urbanističkog plana „Tološi 2 - dio" - izmjene i dopune u Podgorici, koji je na dan 04.11. 2025. god. dan izrade UTU-a evidentiran i objavljen u Registru planske dokumentacije koji vodi Ministarstvo prostornog planiranja, urbanizma i državne imovine: <http://www.planovidozvole.mrt.gov.me/LAMP/PlanningDocument?m=PG>.

Planirano stanje lokacije

DUP-om "Tološi 2 - dio"- izmjene i dopune u Podgorici na prostoru katastarske parcele br. 2248 KO: Tološi, formirana je urbanistička parcela UP 46 čije se granice ne poklapaju sa granicama urbanističke parcele, planirano je dokompletiranje.

Urbanistička parcela UP 46, blok 3, definisana je koordinatama tačaka u grafičkom prilogu „Plan parcelacije“.

Ista je prema analitičkim podacima plana površine 593,55m².

Ovim prilogom definisane su i građevinske linije.

Precizan podatak o učešću površine katastarskih parcela u površini urbanističke parcele biće definisan elaboratom parcelacije po planskom dokumentu, koji izrađuje preduzeće ovlašćeno za geodetske poslove, nakon čega je elaborat neophodno ovjeriti u Upravi za katastar i državnu imovinu - Područnoj jedinici Podgorica.

Građevinska linija je linija na, iznad i ispod površine zemlje definisana grafički i numerički, koja predstavlja granicu do koje je moguće graditi objekat.

U okviru predložene parcelacije, za parcele iste i slične namjene a u skladu sa željama i potrebama investitora i uz saglasnost vlasnika parcela, može se vršiti formiranje većih urbanističkih parcela udruživanjem parcela, kao i izgradnja objekata samo do granice planiranih kapaciteta za te parcele, a pri tome bočne građevinske linije su bočne linije krajnjih urbanističkih parcela prema susjedima i javnim površinama.

Takođe, uz saglasnost susjeda, može se graditi dvojni objekat ili objekat u nizu, uz prethodno revidovano idejno rješenje za kompletan objekat.

Građevinska linija iznad zemlje (GL 2) poklapa se sa građevinskom linijom na zemlji (GL 1), s tim da je dozvoljeno planirati konzolne ispuste – erkere i balkone maksimalne dubine 1.8m.

Izuzetno, izvan građevinske linije mogu se odobravati erkeri, ukoliko je njihova visina u odnosu na teren parcele min. 4,5 m.

Podzemna građevinska linija (GL 0) poklapa se sa nadzemnom građevinskom linijom.

Izuzetno, ukoliko je podzemna podrumaska etaža namjenjena za parkiranje – garažiranje i za tehničke prostorije, istu je dozvoljeno organizovati i graditi i izvan gabarita nadzemnog dijela objekta, uz uslov da ne mogu prelazati preko 80% površine urbanističke parcele i da se ispoštuju uslovi zaštite susjednih urbanističkih parcela, /minimalno rastojanje do susjedne parcele 1m./ eventualnih postojećih ili planiranih podzemnih instalacija i slično.

Namjena, regulacija i nivelacija, gabariti i oblikovanje prostora

Planirana namjena površina za urbanističku parcelu broj UP 46, blok 3, je **(SMG) – površine za stanovanje male gustine do 120 stanovnika/ha.**

Namjena – Površine za Stanovanje male gustine (SMG). Na osnovu Pravilnika o bližem sadržaju i formi planskog dokumenta, dozvoljena je izgradnja: stambenih objekata, porodičnog stanovanja male gustine, kao i parkinzi i garaže za smještaj korisnika (stanara i posjetilaca).

U prizemlju i podrumskoj etaži ovih objekata moguće je organizovati djelatnosti koje su kompatibilne stanovanju (usluge, trgovina, ugostiteljstvo i mala privreda sa čistom proizvodnjom koja ne ugrožava životnu sredinu i funkciju stanovanja), pod uslovom da ne zauzimaju više od 30% površine objekta.

Maksimalna visina objekta –Najveća visina etaže za obračun visine građevine, mjerena između gornjih kota međuetažnih konstrukcija iznosi: za garaže i tehničke prostorije do 3.0m, za stambene etaže do 3.5 m.

Maksimalne dozvoljene površine zauzetosti i izgrađenosti - Maksimalni indeksi zauzetosti i izgrađenosti, kao i ostali urbanistički parametri su iskazani u tabeli Osnovnih urbanističkih parametara.

Pregled ostvarenih kapaciteta tekstualnog dijela ovog planskog dokumenta. Odnos površina namjenjenih stanovanju i poslovanju u okviru jedne urbanističke parcele predložen u tabeli Osnovnih urbanističkih parametara. Pregled ostvarenih kapaciteta tekstualnog dijela ovog planskog dokumenta nije obavezujući i tokom izrade projektne dokumentacije za planirane objekte, rekonstrukcije, adaptacije, nadgradnje i dogradnje, moguće je mijenjati ovaj odnos u skladu sa potrebama i željama korisnika prostora, kao i projektovati objekat namjenjen samo stanovanju.

Zona gradnje - Zona gradnje je određena građevinskim linijama, čije su koordinate date u grafičkom prilogu „Regulacija i nivelacija“, ovog plana.

- Parking mjesta za potrebe stanovnika ili korisnika predvideti u sklopu svake urbanističke parcele ili u garaži u suterenskom – podrumskom dijelu objekta u skladu sa Pravilnikom o bližem sadržaju i formi, kriterijumima namjene površina, elementima urbanističke regulacije i jedinstvenim grafičkim simbolima („Službeni list CG“, br. 24/10). Potreban broj parking mjesta za objekat je definisan u tekstualnom dijelu, u poglavlju „Saobraćaj“.

- Nesmetan pristup i kretanje licima smanjene pokretljivosti u skladu sa članom 73 Zakona o uređenju prostora lizgradnji objekata.

-U unutrašnjosti urbanističke parcele potrebno je obezbijediti slobodne i dekorativne zelene površine.

TABELA OSNOVNIH URBANISTIČKIH PARAMETARA: blok 3

Parcela	P parcele (m ²)	max Spratnost	max P objekata u prizemlju (m ²)	max BRGP (m ²)	BRGP poslovanje (m ²)	BRGP stanovanje (m ²)	Indeks zauzetosti	Indeks izgrađenosti	Broj stamb. jedinica	Namjena
UP46	593,55	P+2	178,07	474,84	178,07	296,78	0,3	0,8	2	SMG

Indeks zauzetosti za UP 46 je 0,3, max P objekata u prizemlju 178,07m².

Indeks izgrađenosti za UP 46 je 0,8, max BRGP 474,84 m².

Max spratnost objekta **P+2**.

Arhitektonsko oblikovanje objekta

Rješavanjem zahtjeva korisnika za gradnjom novih ili intervencijama na postojećim objektima, uz striktnu kontrolu tehničke dokumentacije i realizacije, dopriniće se unapređenju arhitektonskih i likovnih vrijednosti samih objekata, a samim tim i ukupne slike naselja i grada. Arhitektonske volumene objekata potrebno je pažljivo projektovati sa ciljem postizanja homogene slike naselja i

grada. Fasade objekata kao i krovne pokrivače predvidjeti od kvalitetnog i trajnog materijala i kvalitetno ugraditi. Krovovi mogu biti kosi –jednovodni, dvovodni ili četvorovodni, sa nagibima krovnih ravni maksimalno do 25° (preporuka je 22°). Sljeme krova mora se postaviti po dužoj strani objekta. Moguće je raditi i ravan krov.

Uslovi za zaštitu i unapredjenje životne sredine

U cilju racionalnog korišćenja energije treba iskoristiti sve mogućnosti smanjenja korišćenja energije. Pri izgradnji koristiti savremene termoizolacione materijale, kao bi se smanjila potrošnja toplotne energije; predvidjeti mogućnost korišćenja solarne energije; kao sistem protiv pretjerane insolacije koristiti održive sisteme (zasjenu škurama, građevinskim elementima, zelenilom i dr.) kako bi se smanjila potrošnja energije za vještačku klimatizaciju; drvodredima smanjiti uticaj vjetera i obezbijediti neophodnu zasjenu u ljetnjim mjesecima; inkorporiranjem zelenih masa u strukturu objekata omogućiti korisnicima prostora kontakt sa prirodom; predvidjeti drvorede ili zelenu tampon zonu između saobraćajnica i građevinskih struktura; suspenziju smeća i otpada vršiti u okviru organizacije komunalne djelatnosti.

Konstruktivni sistem

Konstrukciju objekta racionalno prilagoditi arhitektonskom rješenju uz pridržavanje važećih propisa i pravilnika iz ove oblasti.

Zelenilo individualnih stambenih objekata (ZO)

Slobodne površine uz stanovanje male gustine urediti kao dekorativne površine na principu predvrta (prednji dio prema ulici) i vrta (zadnji dio).

Uslovi za uređenje:

- **min. 40%** površine urbanističke parcela mora biti pod zelenilom
- dekorativni dio (predvrt) planirati ispred objekata na prostoru između regulacione i građevinske linije
- u ekonomskom dijelu vrta, zadnjem vrtu može se formirati manji povrtnjak i zasad voćnih vrsta
- za zasjenu koristiti pergole sa dekorativnim puzavicama (*Tecoma radicans*, *Wisteria sinensis*, *Parthenocissustricuspidata*, *P. quinquefolia*, *Hedera helix*, *Lonicera caprifolia*, *L. implexa*, *Rhynchospermum jasminoides* i sl.).
- preporučuje se podizanje visokih živih ograda tzv. zelenog zida od gusto posađenog i pravilno orezanog drveća i visokog žbunja
- obzbiijediti potrebnu osunčanost objekata
- za zastore koristiti prirodne (kamen, riječni oblutak) i savremene materijale uskladu sa principima arhitektonskog naslijeđa.

Uređenje terena

Sastavni dio projektne dokumentacije je i projekat uređenja terena za pripadajuću lokaciju. Lokaciju nivelisati tako da se pristupnom saobraćajnicom i susjednim parcelama predstavlja prostornu cjelinu, uz uslova da projektovani nagibi riješe pitanje odvodnjavanja površinskih voda prema ulici.

Etapnost realizacije

Moguća je i fazna realizacija a što je potrebno definisati kroz tehničku dokumentaciju.

Ostali uslovi

1. Proračune za objekat raditi na IX (deveti) stepen seizmičkog intenziteta po MCS skali. Projektom predvidjeti sve potrebne mjere zaštite od požara, kao i druge uslove za zaštitu od elementarnih nepogoda i tehničko-tehnoloških i drugih nesreća, u skladu sa vežećim propisima i od nadležnog organa pribaviti saglasnost na isti.
2. Ukoliko se planira djelatnost koja može imati značajni uticaj na životnu sredinu i zdravlje ljudi, potrebno je projekat uskladiti sa Zakonom o procjeni uticaja na životnu sredinu odnosno pristupiti izradi Elaborata u skladu sa navedenim Zakonom.
3. Potrebno je omogućiti pristup licima smanjene pokretljivosti i licima sa invaliditetom u sve objekte koji svojom funkcijom podrazumijevaju prisustvo građana. Kroz objekte gdje je omogućen rad licima sa invaliditetom neophodno je obezbijediti uslove za njihovo nesmetano kretanje, rad i boravak, u skladu sa važećim zakonskim propisima.
4. Prije izrade tehničke dokumentacije investitor je obavezan, shodno članu 7 Zakona o geološkim istraživanjima („Sl.list RCG", broj 28/93, 27/94 i 26/07) izraditi Projekat o geološkim istraživanjima i obezbijediti Elaborat o rezultatima izvršenih geomehaničkih istraživanja tla za predmetnu lokaciju.
5. Područje Podgorice karakteriše submediteranska klima sa vrlo dugim, toplim i sušnim ljetima, a blagim i kišovitim zimama. Višegodišnjom analizom meteoroloških uslova utvrđeno je da Podgorica ima:
 - srednju godišnju temperaturu od 15,5°C (prosječno najhladniji mjesec je januar sa 5°C), a najtopliji jul sa 26,7°C),
 - 2450 sunčanih sati (102 dana), (najsunčaniji mjesec je juli, a najmanje sunčan mjesec je decembar),
 - srednji godišnji prosjek padavina od 169 mm (najveši u decembru 248 mm, najmanji u julu 42 mm),
 - prosječnu relativnu godišnju vlažnost vazduha 63,6% (max. vlažnost je u novembru 77,2%, a min. u julu 49,4%),
 - dominantan sjeverni vjetar sa max. brzinom od 34,80 m/sec (123km/h), sa pritiskom od 75,7 kp/m², najčešće u zimskom periodu sa prosječno 20,8 dana,
 - srednji vremenski period u kome je potrebno grijanje je od 10. novembra do 30. marta. Prije projektovanja navedene podatke potrebno je provjeriti i kompletirati od Republičkog hidrometeorološkog zavoda Podgorica.
6. Glavni projekat raditi u skladu sa ovim uslovima, uslovima javnih preduzeća za oblast infrastrukture, važećem Zakonu, vežećim tehničkim propisima, normativima i standardima za projektovanje, izgradnju i korišćenje ove vrste objekata, a na osnovu projektnog zadatka investitora.

INFRASTRUKTURA

7. S a o b r a ć a j : Kolski pristup predmetnom objektu omogućiti preko saobraćajnice sekundarne mreže. Elementi situacionog i nivelacionog rješenja saobraćajnice prikazani su na grafičkim priložima ovih uslova. Garažiranje automobila mora se ostvariti u okviru objekta, a parkiranje u okviru parcele (van javnog zemljišta).

Parkiranje

Planirano je da se parkiranje riješava u okviru sopstvenih urbanističkih parcela prema zahtjevima koji proističu iz namjene objekata. Parkiranje se može organizovati kao površinsko, suterensko ili u podzemnim višeetažnim garažama u funkciji namjene, pri tom poštujući normative date u "Pravilniku o bližem sadržaju i formi planskog dokumenta, kriterijumima namjene površina, elementima urbanističke regulacije i jedinstvenim grafičkim simbolima", („Službeni list CG" broj 24/10).

Kapacitete za parkiranje planirati na bazi sledećih normativa:

Stanovanje – na 1000m² 12pm

Poslovanje - na 1000m² - 30pm

Ukoliko pri projektovanju novih objekata dođe do promjena BGP u odnosu na plan, broj parking mjesta obezbijediti prema datim normativima za izmijenjeno stanje.

Pri projektovanju klasičnih garaža poštovati sledeće elemente:

Obrada otvorenih parkinga treba da je takva da omogući maksimalno ozelenjavanje, a na svako 3 PM obezbijediti (koliko je moguće) zasad drvoreda radi hladovine. Parking mesto definisati sa dimenzijama 2,5x5,00.

Ukoliko se projektuje klasična garaža poštovati sledeće elemente:

- širina rampe po pravcu min. 2,75 m;
- slobodna visina garaže min 3,00 m;
- dimenzije PM min. 2,3x4,8 m;
- širina unutaršnjih saobraćajnica po pravcu min. 5,40 m;
- podužni nagib pravih rampi max. 12% otkrivene i 15% na pokrivenene.

9. Projektovanje elektroenergetskih instalacija i napajanje predmetnog objekta električnom energijom izvesti prema grafičkom prilogu ovih uslova. Električne instalacije projektovati i izvesti u skladu sa vežećim propisima i standardima i na iste pribaviti saglasnost od nadležnog preduzeća.

Mjesto i način priključenja objekta na elektroenergetsku mrežu odrediće nakon izrade projektne dokumentacije stručne službe CEDIS-a.

10. Instalacije vodovoda i kanalizacije projektovati u svemu prema važećim propisima i normativima za tu vrstu objekata, a priključiti ih na gradsku distributivnu mrežu prema uslovima d.o.o. "Vodovod i kanalizacija" - Podgorica.

U prilogu se daju trase postojećih i DUP-om planiranih vodova.

Projekat hidrotehničkih instalacija raditi u skladu sa važećim tehničkim propisima i normativima.

11. Priključenje predmetnog objekta na tk mrežu investitor će izvesti prema grafičkom prilogu ovih uslova. Tk instalacije projektovati i izvesti u skladu sa vežećim propisima i standardima i na iste pribaviti saglasnost od nedležnog preduzeća.

DOSTAVLJENO: Podnosiocu zahtjeva, arhivi, nadležnom inspeksijskom organu Ministarstvo prostornog planiranja, urbanizma i državne imovine

OBRADILA:

Beti Radović, dipl.ing.arh.



OBRADA GRAF. PRILOGA:

Vlatko Mijatović, tehn.

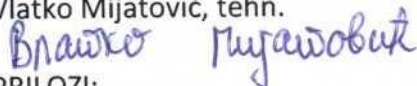

PRILOZI:

- Grafički prilozi iz planskog dokumenta
- Tehnički uslovi u skladu sa posebnim propisima
- List nepokretnosti i kopija plana



Beti Radović, dipl.ing.arh

OVLASČENO SLUŽBENO LICE

Crna Gora
Glavni Grad Podgorica
Sekretarijat za planiranje prostora i
održivi razvoj

Broj: 08-332/26-4
Podgorica, 24.02.2026.godine



POVRŠINE ZA STANOVANJE
MALE GUSTINE DO 120 STANOVNIKA / ha

GRAFIČKI PRILOG – Analiza postojećeg stanja-namjena površina

Izvod iz DUP-a »Tološi 2-dio » u Podgorici
Za urbanističku parcelu 46, blok 3

02

Crna Gora
Glavni Grad Podgorica
**Sekretarijat za planiranje prostora i
održivi razvoj**

Broj: 08-332/26-4
Podgorica, 24.02.2026.godine



GRAFIČKI PRILOG – Analiza postojećeg stanja-bonitet objekta i stanje fizičkih struktura

Izvod iz DUP-a »Tološi 2-dio » u Podgorici
Za urbanističku parcelu 46, blok 3

03

Crna Gora
Glavni Grad Podgorica
Sekretarijat za planiranje prostora i
održivi razvoj

Broj: 08-332/26-4
Podgorica, 24.02.2026.godine

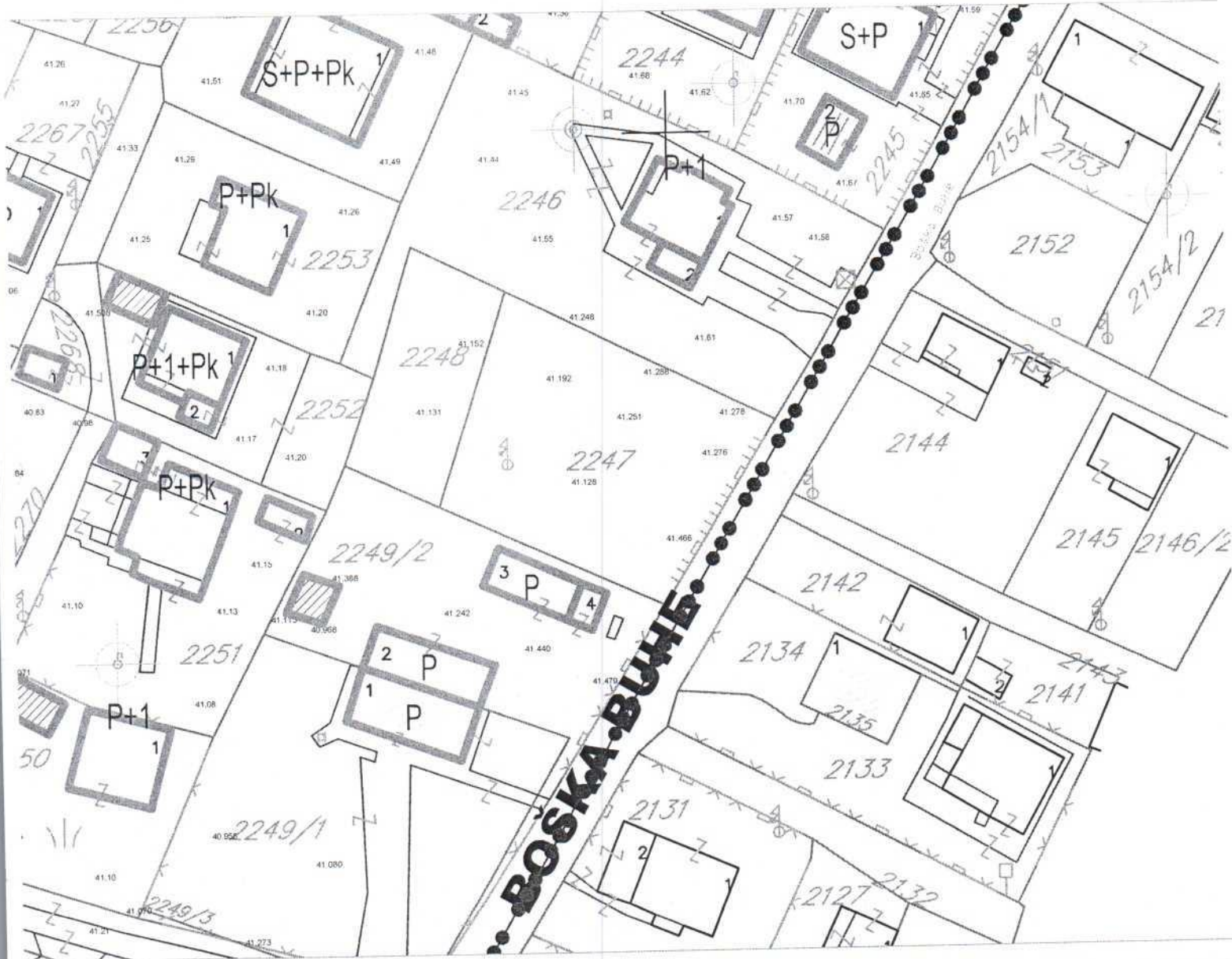

GRAFIČKI PRILOG –Analiza postojećeg stanja-oblici intervencija

Izvod iz DUP-a »Tološi 2-dio » u Podgorici
Za urbanističku parcelu 46,blok 3

04

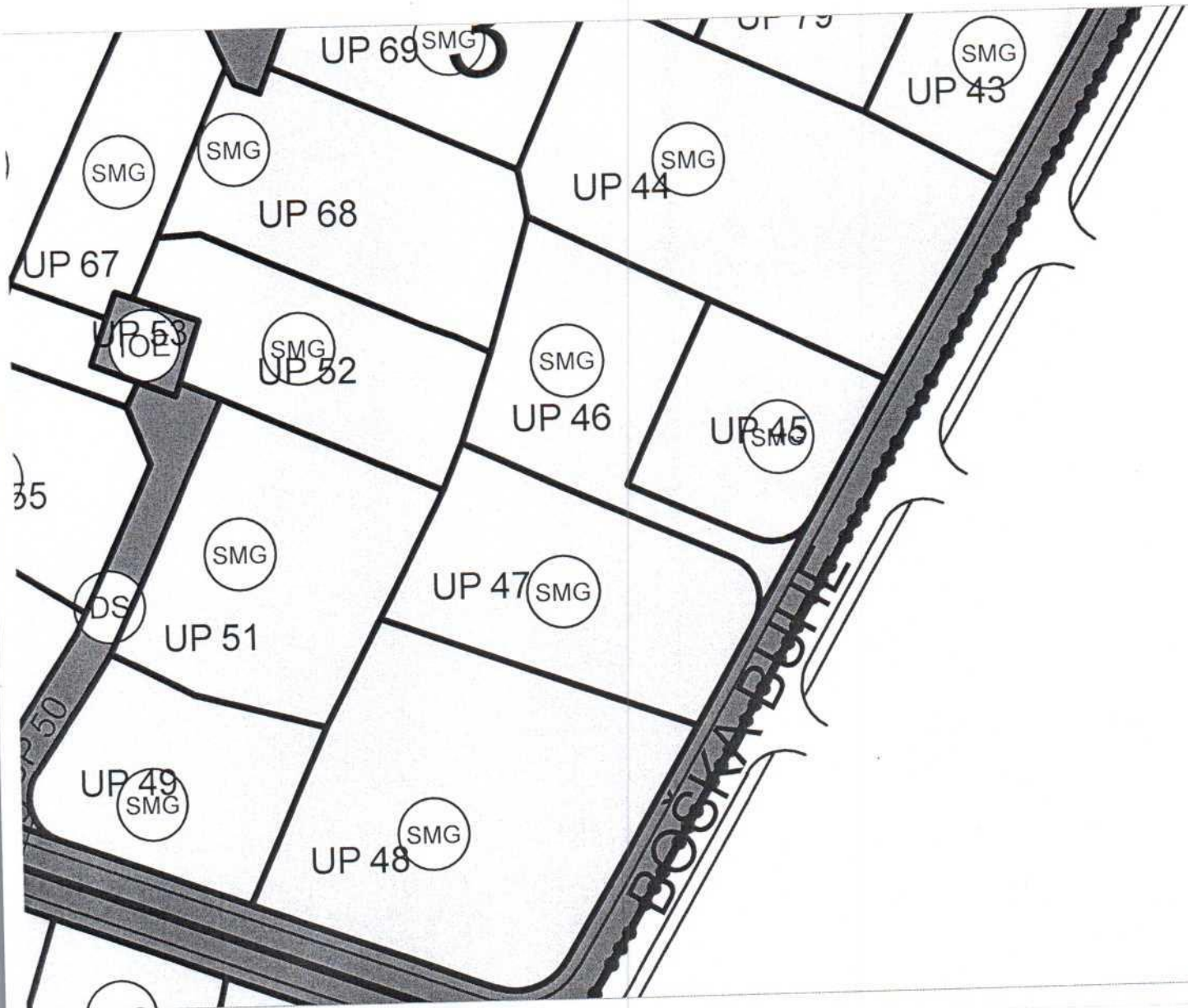

POVRŠINE ZA STANOVANJE
MALE GUSTINE DO 120 STANOVNIKA / ha

GRAFIČKI PRILOG –Plan namjene površina

Izvod iz DUP-a »Tološi 2-dio » u Podgorici
Za urbanističku parcelu 46,blok 3

05

Crna Gora
 Glavni Grad Podgorica
Sekretarijat za planiranje prostora i održivi razvoj

Broj: 08-332/26-4
 Podgorica, 24.02.2026.godine

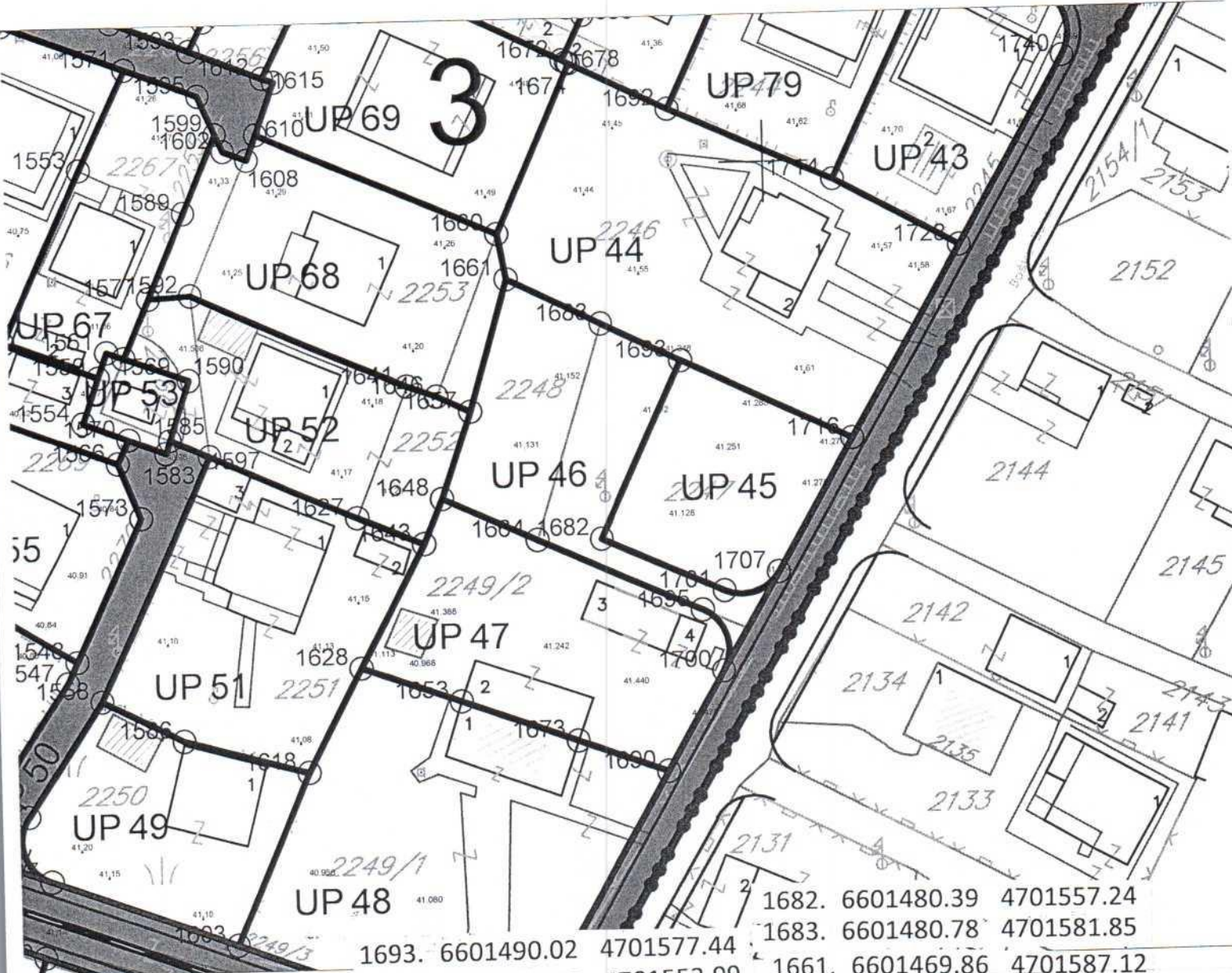

1693.	6601490.02	4701577.44	1682.	6601480.39	4701557.24
1707.	6601500.89	4701552.99	1683.	6601480.78	4701581.85
1695.	6601491.99	4701548.80	1661.	6601469.86	4701587.12
1700.	6601494.28	4701541.70	1664.	6601472.88	4701557.27
1701.	6601494.55	4701550.94	1657.	6601465.47	4701572.14
			1648.	6601462.03	4701562.19

GRAFIČKI PRILOG –Plan parcelacije	06
Izvod iz DUP-a »Tološi 2-dio » u Podgorici Za urbanističku parcelu 46,blok 3	

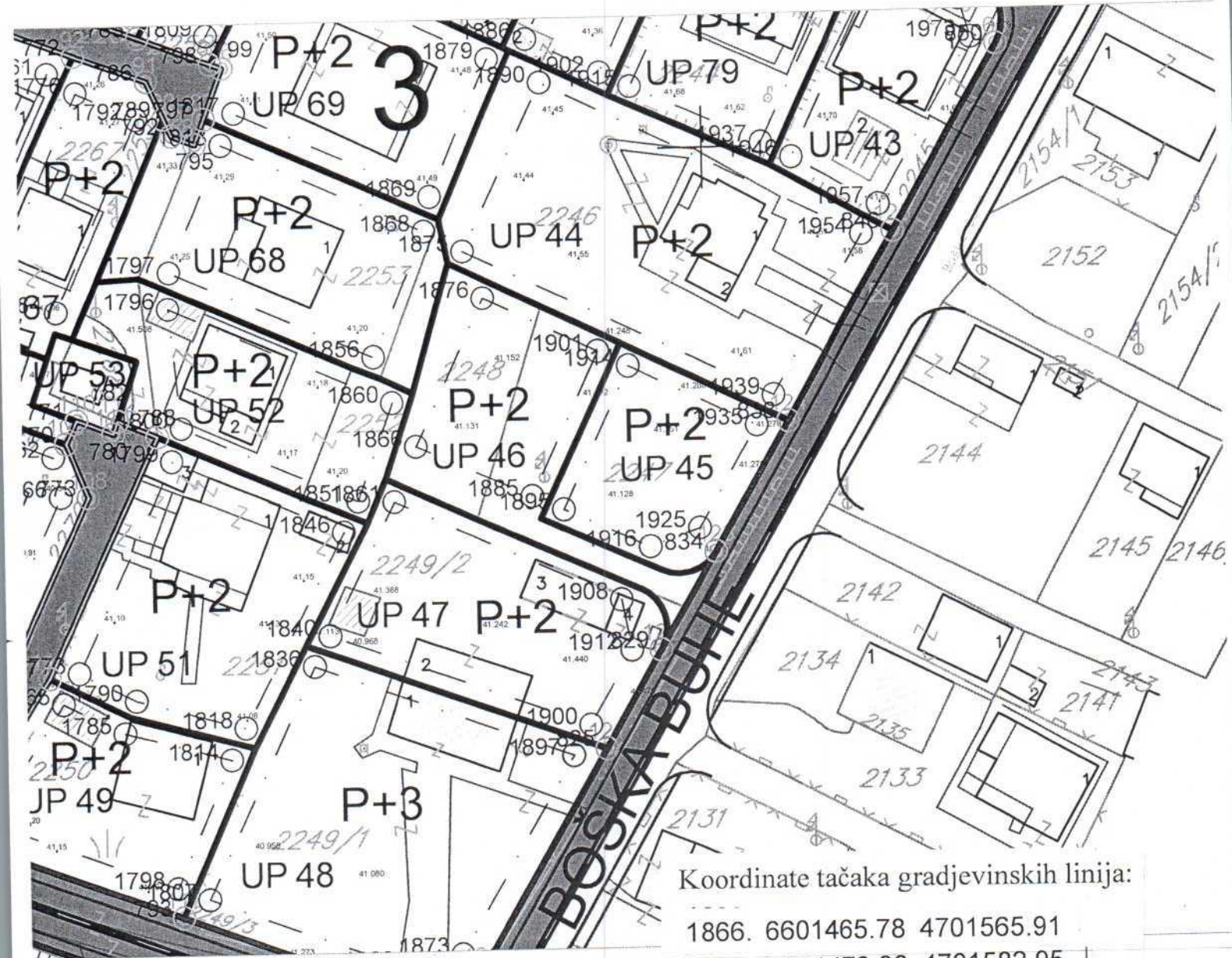

Koordinate tačaka gradjevinskih linija:

1866.	6601465.78	4701565.91
1876.	6601473.93	4701582.95
1885.	6601479.42	4701559.86
1901.	6601487.37	4701576.52

GRAFIČKI PRILOG –Plan regulacije i nivelacije

Izvod iz DUP-a »Tološi 2-dio » u Podgorici
Za urbanističku parcelu 46, blok 3

07

Crna Gora
Glavni Grad Podgorica
Sekretarijat za planiranje prostora i
održivi razvoj

Broj: 08-332/26-4
Podgorica, 24.02.2026.godine

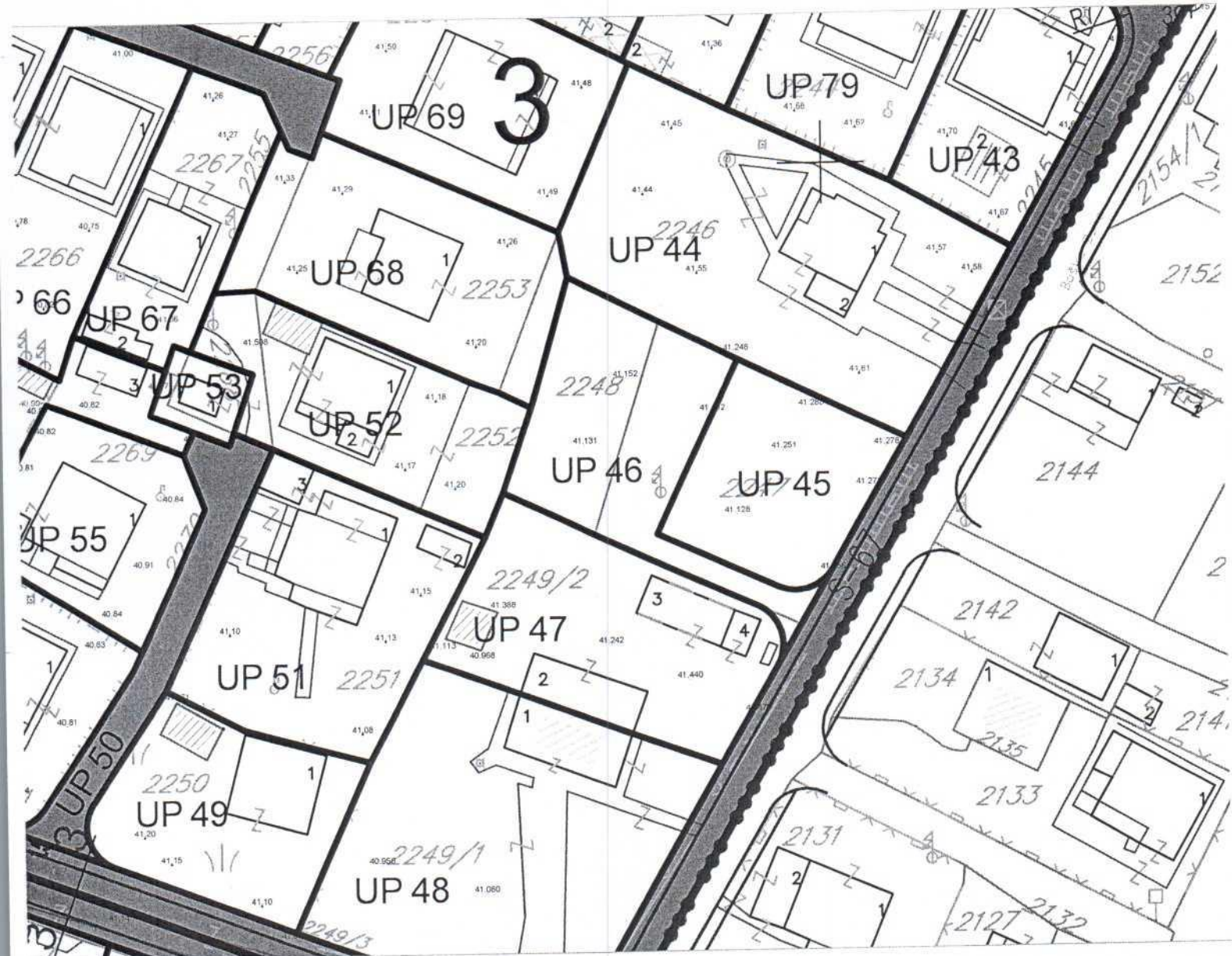

GRAFIČKI PRILOG –Plan saobraćaja

Izvod iz DUP-a »Tološi 2-dio » u Podgorici
Za urbanističku parcelu 46,blok 3

08

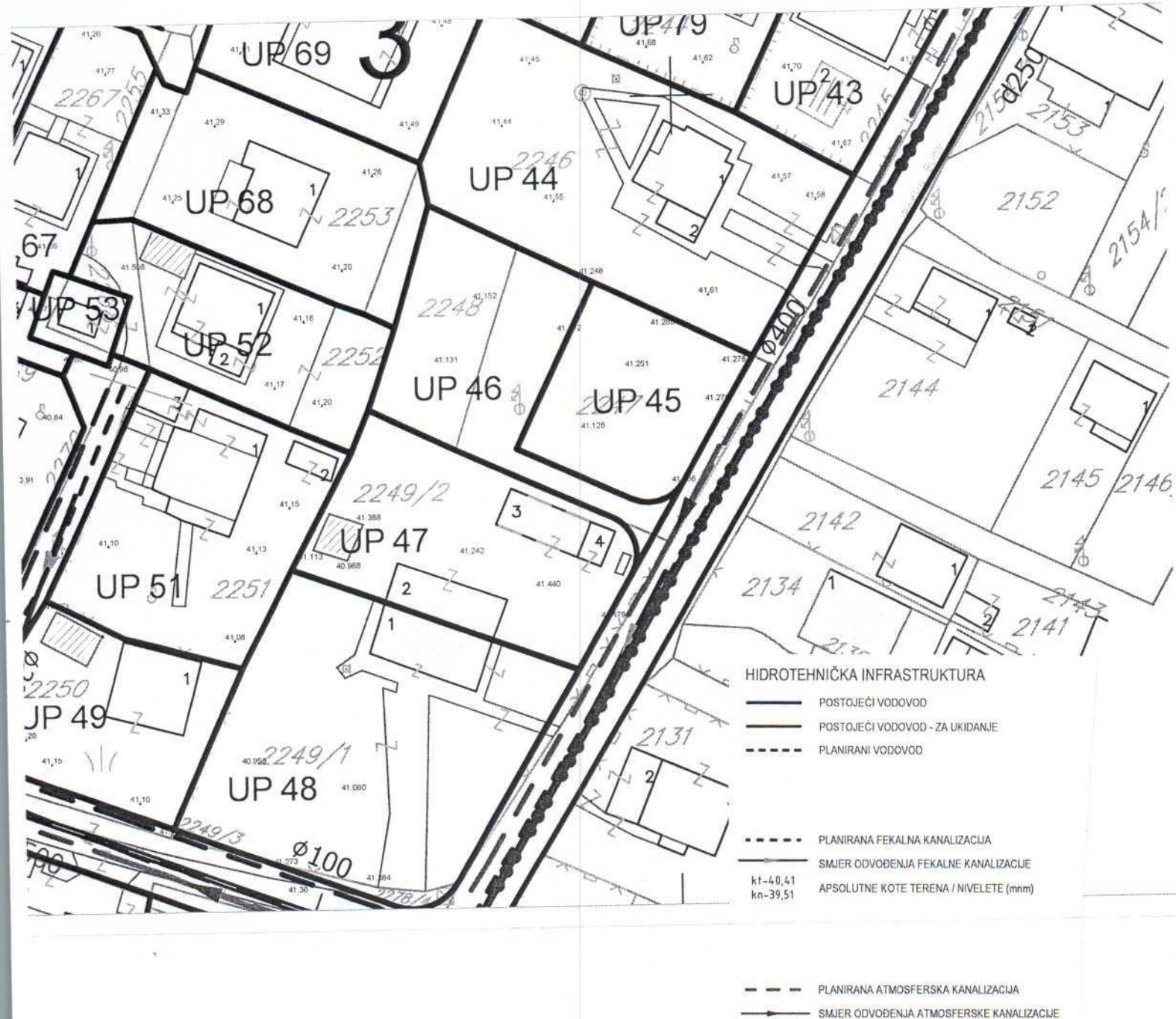

GRAFIČKI PRILOG –Plan hidrotehničkih instalacija

Izvod iz DUP-a »Tološi 2-dio » u Podgorici
Za urbanističku parcelu 46,blok 3

09

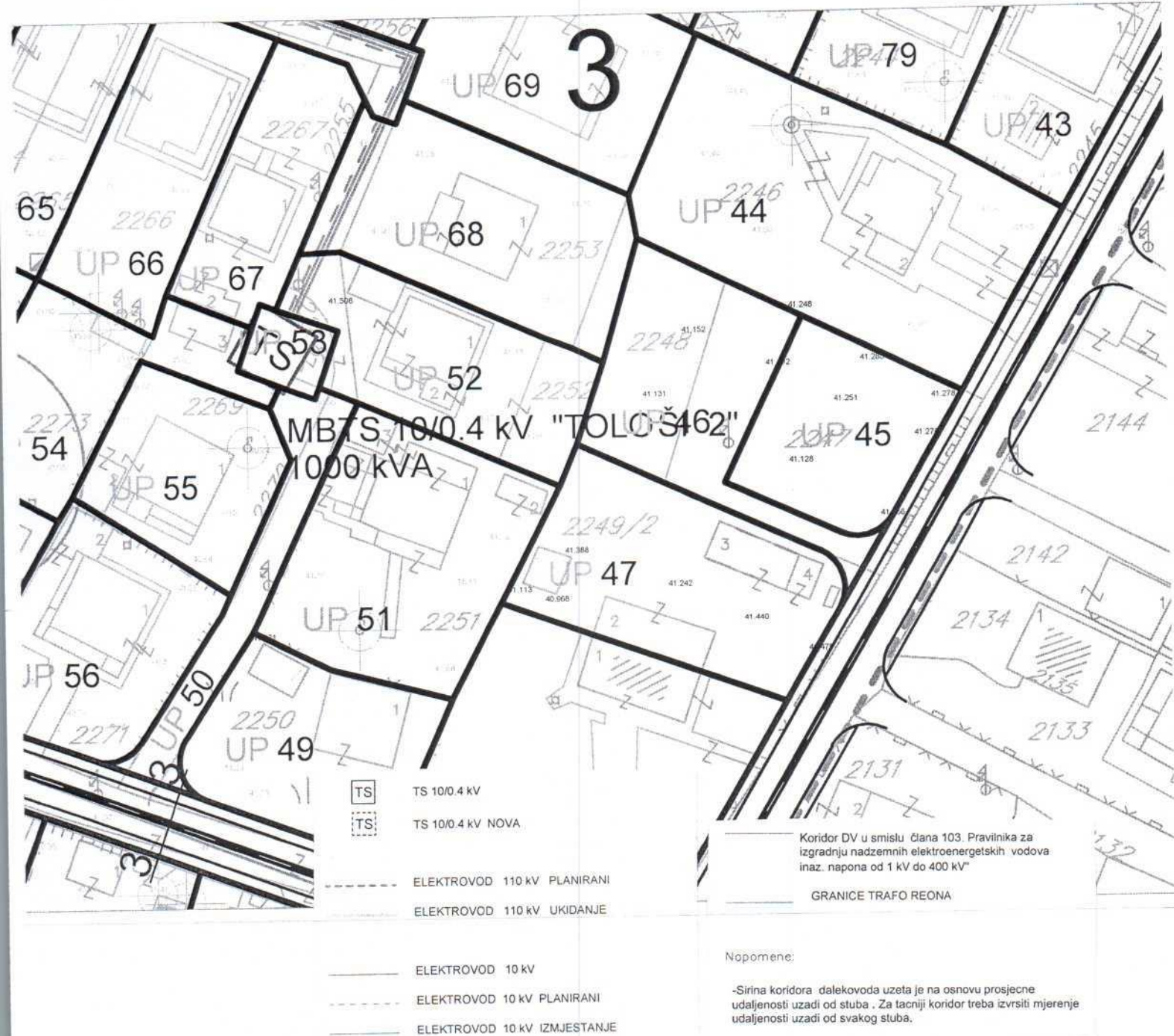

GRAFIČKI PRILOG –Plan elektroenergetske infrastrukture

Izvod iz DUP-a »Tološi 2-dio » u Podgorici
 Za urbanističku parcelu 46,blok 3

10

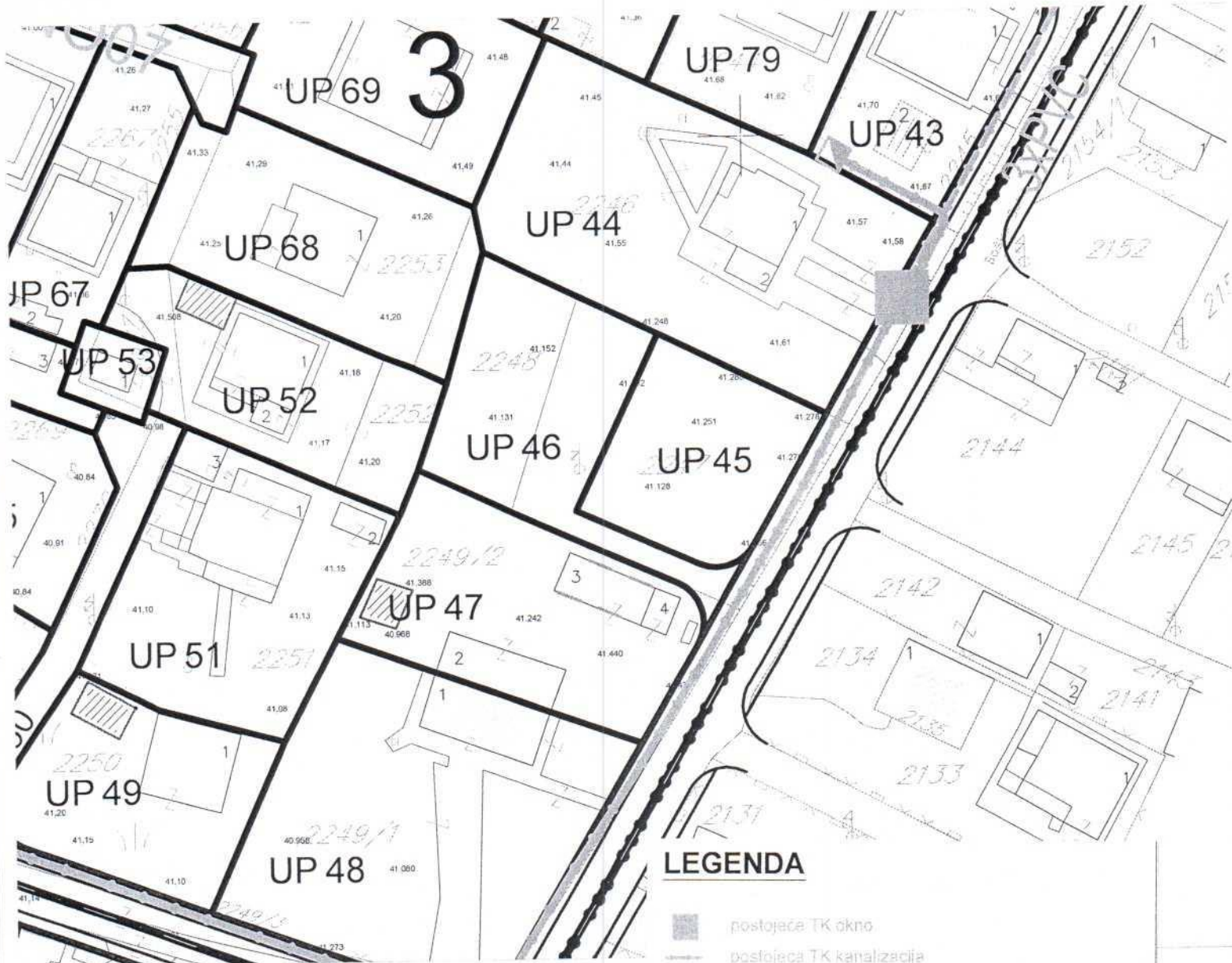

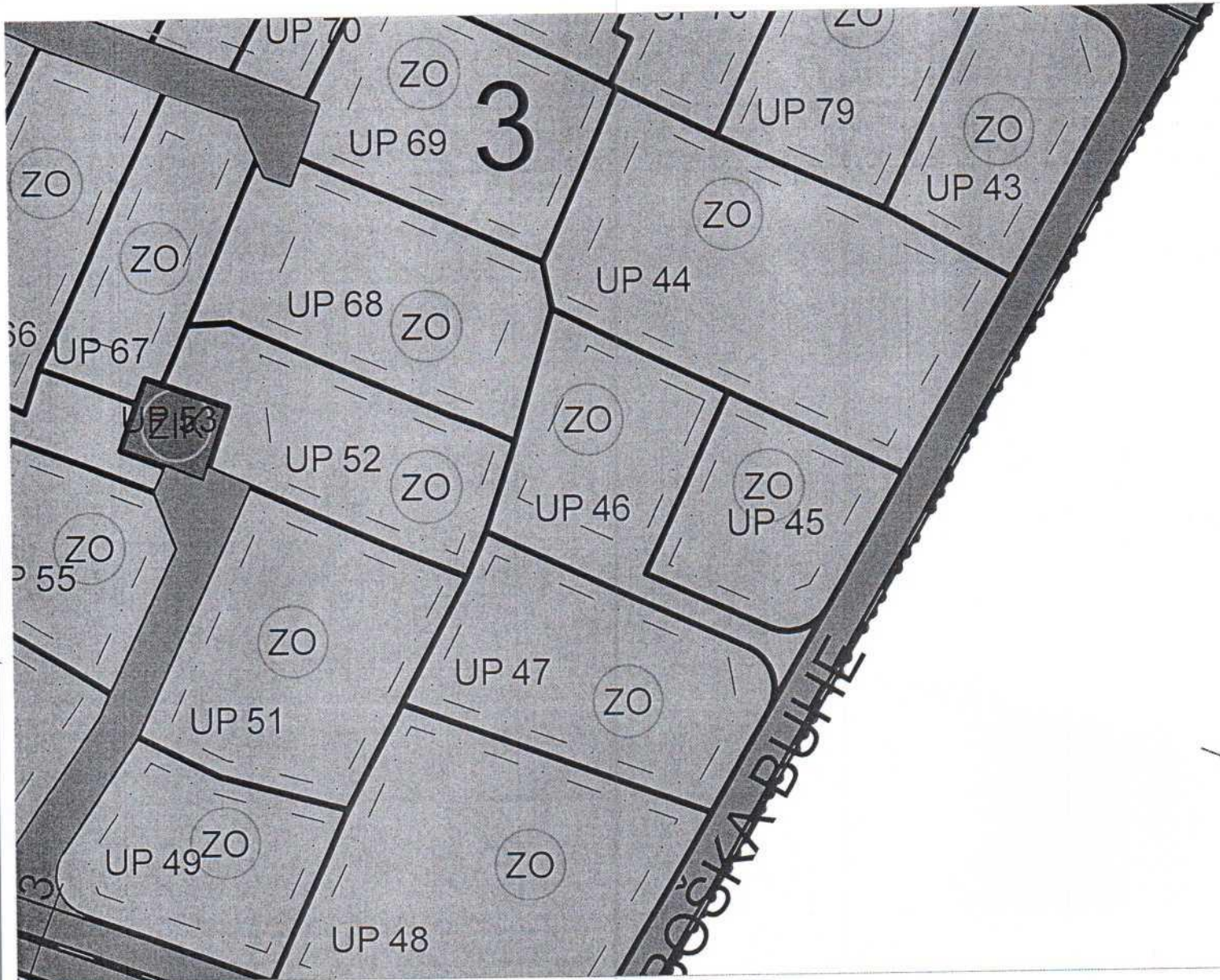

ZELENILO INDIVIDUALNIH STAMBENIH OBJEKATA

GRAFIČKI PRILOG –Plan pejzažne arhitekture

Izvod iz DUP-a »Tološi 2-dio » u Podgorici
Za urbanističku parcelu 46,blok 3

12



UPRAVA ZA NEKRETNINE

CRNA GORA

PODRUČNA JEDINICA
PODGORICA

Broj: 101-919-2122/2026

Datum: 19.01.2026.

KO: TOLOŠI

Na osnovu člana 173 Zakona o državnom premjeru i katastru nepokretnosti ("Sl. list RCG" br. 29/07, "Sl. list CG" br. 73/10, 032/11, 040/11, 043/15, 037/17 i 17/18), postupajući po zahtjevu SEKRETARIJAT ZA PLANIRANJE PROSTORA 101-917/25-299DJ, , za potrebe izdaje se

LIST NEPOKRETNOSTI 1129 - IZVOD

Podaci o parcelama									
Broj	Podbroj	Broj zgrade	Plan Skica	Datum upisa	Potes ili ulica i kućni broj	Način korišćenja Osnov sticanja	Bon. klasa	Površina m ²	Prihod
2248			27 172	03/12/1998	TOLOŠI	Livada 2. klase NASLJEDE		306	2.02
								306	2.02

Podaci o vlasniku ili nosiocu			
Matični broj - ID broj	Naziv nosioca prava - adresa i mjesto	Osnov prava	Obim prava
[REDACTED]	RAIČEVIĆ DUŠAN DARKO [REDACTED]	Svojina	1/1

Ne postoje tereti i ograničenja.

Naplata takse je oslobođena na osnovu člana 17 Zakona o administrativnim taksama ("Sl. list CG, br. 18/19). Naplata naknade oslobođena je na osnovu člana 174 Zakona o državnom premjeru i katastru nepokretnosti ("Sl. list RCG" br. 29/07, "Sl. list CG" br. 73/10, 032/11, 040/11, 043/15, 037/17 i 17/18).



Ovlašćeno lice

[Signature]

Datum i vrijeme: 19.01.2026. 09:20:22

1 / 1

CRNA GORA
UPRAVA ZA NEKRETNINE
PODRUČNA JEDINICA: PODGORICA
Broj: 101-917/26-299
Datum: 20.01.2026.



Katastarska opština: TOLOŠI
Broj lista nepokretnosti: 1129
Broj plana: 27,59
Parcela: 2248

KOPIJA PLANA

Razmjera 1: 1000



4
701
600
6
601
400

4
701
600
6
601
500



4
701
500
6
601
400

4
701
500
6
601
500

IZVOD IZ DIGITALNOG PLANA

Obradio:



Crna Gora
Glavni Grad Podgorica
Sekretarijat za planiranje prostora i
održivi razvoj

Broj: 08-332/26-4
Podgorica, 24.02.2026.godine

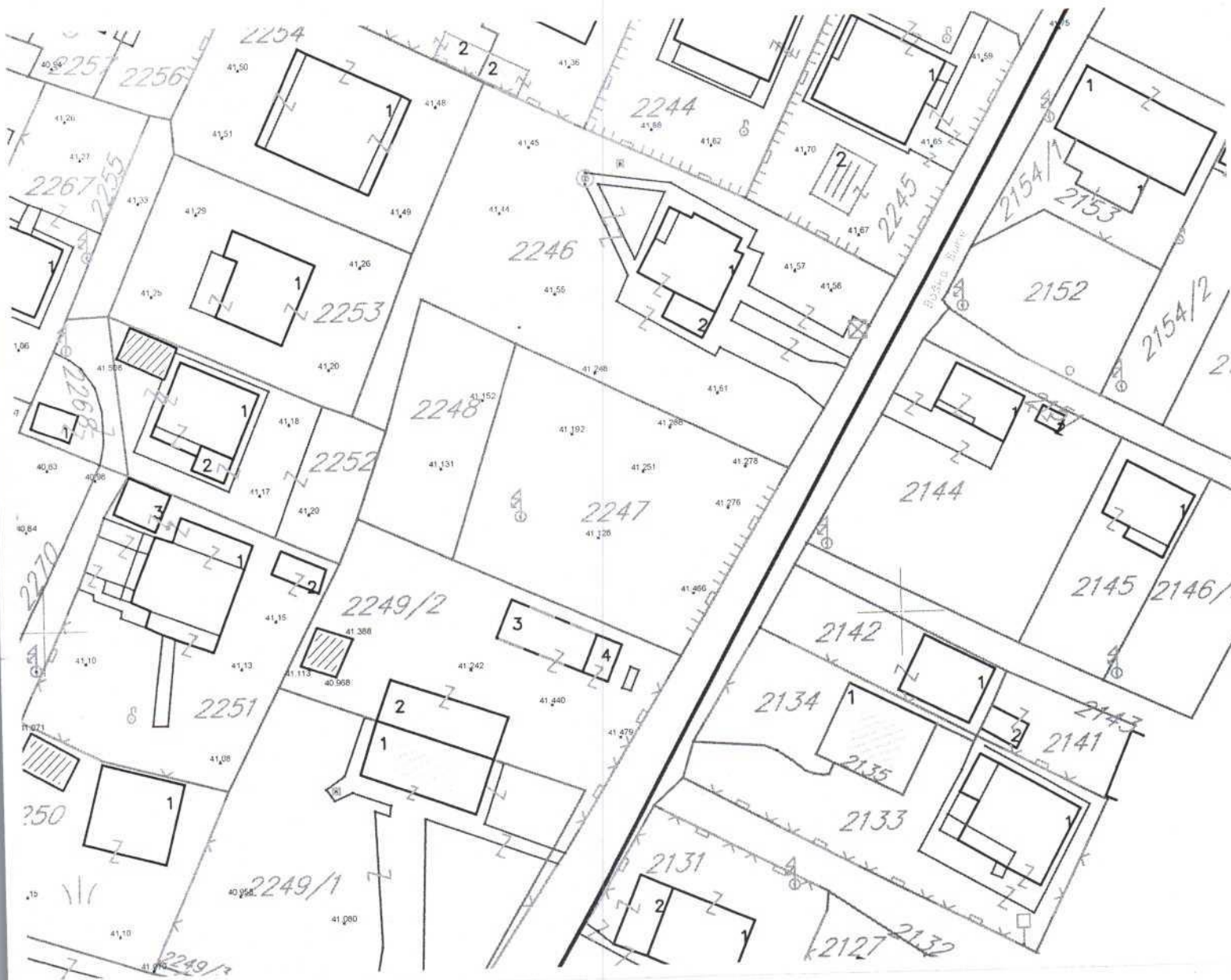
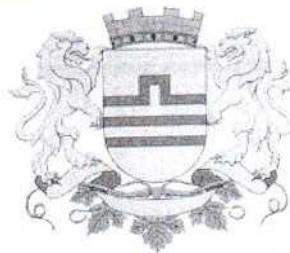

GRAFIČKI PRILOG –Geodetska podloga

Izvod iz DUP-a »Tološi 2-dio » u Podgorici
Za urbanističku parcelu 46,blok 3

01