



Crna Gora
Glavni Grad Podgorica
**Sekretarijat za planiranje prostora i
održivi razvoj**
Broj: 08-332/26-33
Podgorica, 03.02.2026. godine

Ul. Vuka Karadžića br.41
81000 Podgorica, Crna Gora
Telefon: 020/ 625-637, 625-647
Faks: 020/ 625-680
e-mail:
sekretarijat.planiranje.uredjenje@podgorica.me

URBANISTIČKO-TEHNIČKI USLOVI

za izradu tehničke dokumentacije za objekat na urbanističkoj parceli
UP 24, u okviru UP-a „Nova Varoš blok A“ u Podgorici.

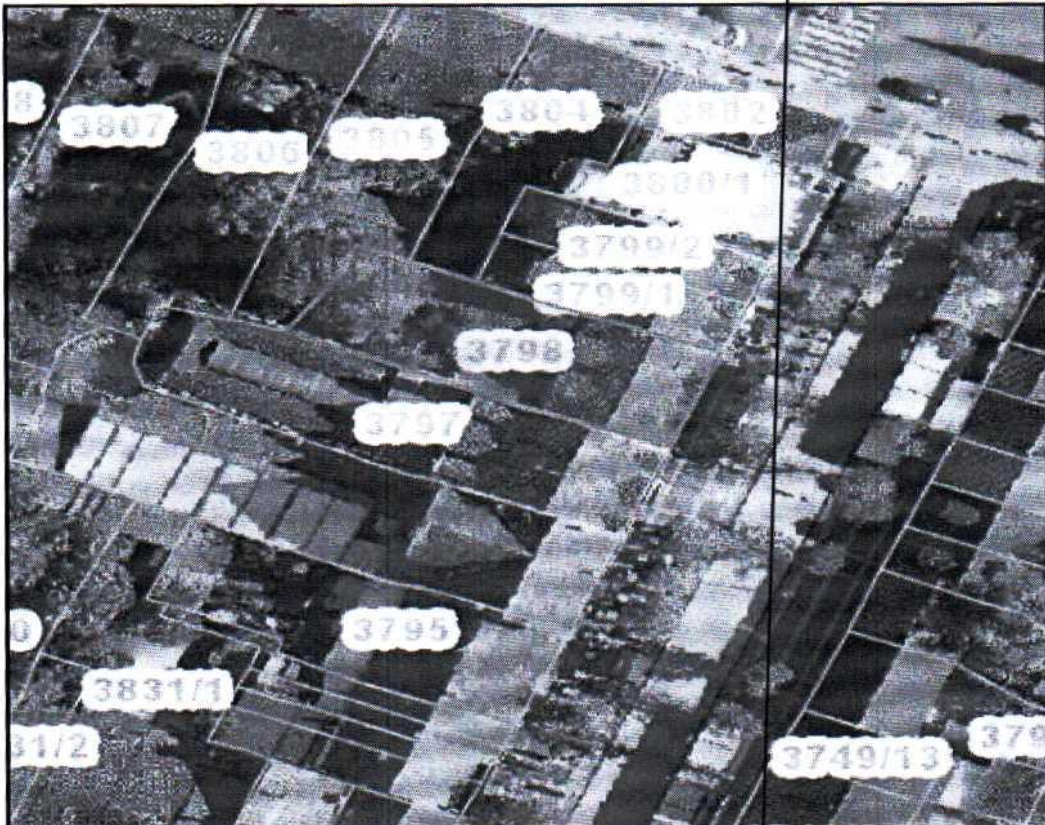

PODNOŠILAC ZAHTJEVA: MARKO POLO TRAVEL AGENCY DOO

OBRADIVAČ URBANISTIČKO-TEHNIČKIH USLOVA

Prelević Vedrana, Spec.sci građ

Ulica Vuka Karadžića br. 41, 81 000 Podgorica; Tel: +382 20 625 647, +382 20 625 637; Fax: +382 20 625 680

URBANISTIČKO - TEHNIČKI USLOVI

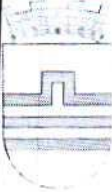
1	Crna Gora Glavni Grad Podgorica Sekretarijat za planiranje prostora i održivi razvoj Broj: 08-332/26-33 Podgorica, 03.02.2026.godine	
2	Sekretarijat za planiranje prostora i održivi razvoj, na osnovu : - Člana 143.stav 3. Zakona o uređenju prostora („Službeni list Crne Gore, broj 19/2025 od 04.03.2025.), a uvezi sa članom 74. Zakona o planiranju prostora i izgradnji objekata („Službeni list CG“, br.64/17, 86/18, 63/18, 11/19, 82/20, 86/22 i 04/23), -Urbanističkog projekta „Nova Varoš – blok A“ u Podgorici („Službeni list Crne Gore – opštinski propisi“, broj 39/10), podnietog zahtjeva MARKO POLO TRAVEL AGENCY DOO , br.08-332/26-33 od 13.januara. 2026.godine, izdaje:	
3	URBANISTIČKO-TEHNIČKE USLOVE za izradu tehničke dokumentacije za objekat na urbanističkoj parceli UP 24 , u okviru Urbanističkog projekta „Nova Varoš – blok A“ u Podgorici	
4	Detaljne podatke preuzeti iz Urbanističkog projekta „Nova Varoš – blok A“ u Podgorici, koji se nalazi u Registru planske dokumentacije: http://www.planovidozvole.mrt.gov.me/LAMP/PlanningDocument?m=PG , koji vodi Ministarstvo prostornog planiranja, urbanizma i državne imovine.	
5	PODNOŠILAC ZAHTJEVA:	MARKO POLO TRAVEL AGENCY DOO
6	POSTOJEĆE STANJE U skladu sa podacima iz lista nepokretnosti br. 670 i kopije plana, izdatih od strane Uprave za katastar i državnu imovinu - Područnoj jedinici Podgorica, "podaci o parceli" 3798 KO Podgorica II je definisan kao "Porodična stambena zgrada 105m ² , Pomoćna zgrada 64m ² , i dvorište 136m ² . Ista je svojina IVANOVIĆ ANA sa obimom prava 1/1. U skladu sa podacima iz lista nepokretnosti br. 670 i kopije plana, izdatih od strane Uprave za katastar i državnu imovinu - Područnoj jedinici Podgorica, "podaci o objektima i posebnim djelovima" na KP 3798 KO Podgorica II je definisan kao "porodična stambena zgrada- prizeman zgrad površine 105m ² , poslovni prostor u vanprivredni-prizemlje površine 100m ² , stambeni prostor- potkrovlje mansarda 70m ² i pomoćna prizemna zgrada površine 64m ² . Ista je svojina IVANOVIĆ ANA sa obimom prava po 1/1. U LN 670 ne postoje podaci o teretima i ograničenjima (prilog). U topografsko-katastarskoj podlozi na osnovu koje je izrađen planski dokument evidentirana je katastarska parcela sa postojećim objektima. Prostor navedene katastarske parcele ulazi u sastav urbanističke parcele UP24 . Precizan podatak o učešću površine katastarskih parcela u površini urbanističke parcele biće definisan elaboratom parcelacije po planskom dokumentu, koji izrađuje preduzeće ovlašćeno za geodetske poslove, nakon čega je elaborat neophodno ovjeriti u Upravi za katastar i državnu imovinu - Područnoj jedinici Podgorica. List nepokretnosti br. 670 i kopija katastarskog plana za prostor katastarske parcele 3789 iz navedenog lista je sastavni dio ovih uslova	

U tabelamom prikazu su podaci o **postojećem stanju** objekata koje je dato u Urbanistički projekat "Nova Varoš - Blok A" za predmetnu urbanističku parcelu.

Oznaka UP	namjena	Površine prizemlja m ²	Spratnost objekta	BRP m ²	Površine za poslovanje m ²	Površina za stanovanje	Površ. Dvoriš. Ipomoć objekata	Ukupno BRP m ²	Broj stanovnika
24	mješovita	105	P	105	55	50	64	169	2

7 PLANIRANO STANJE

7.1. Namjena parcele odnosno lokacije

Namjena prostora urbanističke parcele UP 24 u zahvatu Urbanističkog projekta „Nova Varoš – blok A” u Podgorici definisana je kao (MN) mješovita namjena.

broj UP	A ulični objekti			B dvorišni objekti			ukupno A + B BRP m ²	površina za poslovanje m ²	površina za stanovanje m ²
	Površina prizemlja	spratnost	BRP m ²	površina prizem.	spratnost	BRP m ²			
24	180	Pv-2-Pk	756				756	450	306

7.2. Pravila parcelacije Građevinska i regulaciona linija, odnos prema susjednim parcelama i arhitektonsko oblikovanje

Granice urbanističkih parcela u kvartu poklapaju se sa katastarskim parcelama ili granicama vlasništva (više susjednih parcela) sa jednom ili više planiranih objekata u njima. Manja odstupanja su uradjena zbog boljeg funkcionisanja kvarta.

Novu Varoš karakteriše ortogonalna matrica stambenih blokova 90x100 u osnovi sa urbanističkim parcelama širine fronta – uglavnom 10m' a visine od P+0 do P + 1. Intervencijama u urbanom jezgru Nove Varoši na postojećoj matrici karakterističnih kvartova uvećava se osnova objekta po dubini prema dvorištu do 18m', spratnosti od PV+2+Pk do PV+3+Pk, predlaže rekonstrukcija dijela dvorišnih objekata koji zadovoljavaju uslove stanovanja ili drugih funkcija pretežne spratnosti P+Pk. Ovo se odnosi na blokove sjeverno od ulice Bokeške odnosno trga Republike i ulice Miljana Vukova.

Radi očuvanja slike naslijeđa - karakteristične fasade prizemlja odnosno prizemlja i sprata su kod izvjesnog broja objekata rekonstruisane i ugrađene u novu matricu koja bazira na postojećoj fasadnoj matrici što se tiče širine uličnog fronta, a visina se uvećava za 3-4 puta (PV + 2-3 Sprata + Potkrovlje).

Osnovne mjere zaštite obezbijedjene su kroz urbanističko planiranje grada, a osnovni parametri u istraživanju za adekvatne mjere zaštite .

OBLICI INTERVENCIJA - urbana revitalizacija

1 mjere zaštite

kod naglašene ambijentalne arhitekture. Zaštita i čuvanje urbanog identiteta fasade u potpunosti ili djelimično, čuvanje ambijentalne namjene, zaštita parternih i drugih objekata, konzervacija fragmenata objekta ili čitavih elemenata (dijela objekta fasade i slično) zaštita ukupne naslijeđene morfološke strukture.

2 sanacija i rekonstrukcija

sanacija – obuhvata unapređenje i zamjenu komunalnih objekata, opšte funkcionalno ambijentalno poboljšanje tretiranog područja (dogradnja, nadgradnja, obnova, modernizacija, rekonstrukcija itd.)

rekonstrukcija – široko primijenjena mjera u oblicima revitalizacije obuhvata: razne oblike ili zamjene urbanog

	<p>povezivanje vertikalne unutrašnje komunikacije, bilo da se radi o poslovnim ili stambenim sadržajima.</p> <p><u>Pretvaranje stambenog prostora u poslovni</u></p> <p>Predlog je planera da se suterenske i prizemne etaže koriste za poslovne sadržaje što smatramo logičnim i opravdanim naročito za objekte koji su u zoni centra. U novoplaniranim objektima programom UP-a prizemlje i sprat eventualno i suterenski podrum planirani su za poslovne sadržaje.</p> <p>Date fasade i 3D prikazi su ključ rješenja ukupnog postupka u revitalizaciji Nove Varoši. Tokom izdavanja uslova, za što ima dovoljno grafičkih i tekstualnih priloga, koji definišu ciljeve i namjere o izradi i funkciji prostora. Nije u interesu kvaliteta realizacije ideje o revitalizaciji Nove Varoši otvarati paralelne metode koje će da vode u inprovizaciju i urušavanje sveukupne ideje.</p> <p>Dati prikazi su rezultat višeslojne analize urbanističko arhitektonskog naslijeđa Nove varoši i njegovog valorizovanja na potrebe ovog vremena. Pri tom su osnovna polazišta bila poštovanje urbane matrice a likovni karakter fasada sadrži u sebi elemente reminiscencije starog lika ukomponovane u savremene likovne i volumenske kvalitete. Smatramo da su dati prilozi dovoljna podloga i uputstvo sa elementima prepoznatljive arhitektonike za definisanje UTU-a i kvalitetnu realizaciju.</p> <p>Tokom izrade UP-a izvršene su određene intervencije uglavnom na dvorišnim objektima ili na glavnim objektima u smislu prilagođavanja gabarita zatečenom stanju na terenu, a u cilju poboljšanja kvaliteta funkcije, uvođenja reda u sistemu uređenja dvorišnog prostora, zadovoljenja prosječne izgrađenosti lokacije, provjetravanja fasada, i usklađenja opšteg izgleda stanja, vodeći računa o tome da se ne prekorače usvojene mjere gustine gradnje, visina itd., zavisno od pojedinih lokaliteta itd.</p>
	<p>OBLIKOVANJE I MATERIJALIZACIJA</p> <p><u>Definicija vertikalnih gabarita na nivou uličnog fronta</u></p> <p>Arhitektura krova predstavlja značajan element u formiranju ukupne slike grada i funkcije i načina organizacije življenja i poslovanja u objektima. Zastupljeni su u najvećoj mjeri dvovodni krovovi jednosmjernih krovnih ravni, a u manjoj mjeri krovovi klasičnog mansardnog preloma. Krovni otvori stambenog ili poslovnog podkrovlja mansarde su najčešće klasične badže kod kontinuirane kose krovne ravni ili prozor u ravni krova, odnosno vertikalni svijetli otvori u vidu prozorskih otvora ili balkonskih vrata kod zasječenih krovnih ravni – povučeni mansardnih ili krovnih etaža. Pokrivač krovova – ciglarski proizvodi, limovi, tegola canadese i drugo. Nagibi od 24% do 28%. Materijal krovne konstrukcije drveni, betonski i slično. Vijenci različitih obrada zavisno od arhitekture objekta (da li se radi o objektima sa potenciranim elementima nasleđa tradicionalne arhitekture ovog kraja ili modernom tretmanu, itd.). Ispusti vijenaca prema grafičkim priložima i do 1,20 m. Visina sljemena zavisno od izabranog nagiba krova. Visine mansardnih vijenaca, glavnih vijenaca streha objekta ili ograda galerije povučene etaže mansarde i prizemlja su fiksirane i definisane grafičkim priložima u etažama i presjecima. Visine etaža između fiksirane visine prizemlja i visine zadnje ploče zadnje etaže nijesu uslovljene ali se moraju uskladiti sa propisima i normativima za razne vrste namjene i sa arhitekturom objekta i okolnih objekata.</p> <p>Studija uličnih fasada na nivou kvarta koja ima za cilj da usmjeri i afirmiše ambijentalne vrijednosti podneblja i nasleđa u kompoziciji arhitekture krovova, prizemlja, predloga karaktera fasada u duhu odrednica UP-a iz poglavlja "Plana intervencija" (objekti arh. ambijentalnog nasleđa, objekti za restauraciju i nadgradnju, slobodna interpretacija savremene arhitektonske ideje i sl.).</p> <p>Planom su dati i presjeci vertikalnih gabarita koji predlažu visine prizemlja, vijenaca i nagibe krovnih ravni.</p> <p>Materijalizaciju fasada treba sprovesti u skladu sa arhitektonikom objekta koja nastoji da oslika nekoliko karakterističnih arhitektonskih razdoblja vezanih za vrijeme i uslove nastajanja kao npr. stari objekti – predlaže se restauracija fasade u klasičnom materijalu (malter, boje, stolarija, profilisani krovni vijenci, profilisane kamene sokle, kameni okviri prozora, prozorski bankovi ili kompletne kamene fasade u raznim obradama, itd.)</p> <p>Novi objekti – sa inspiracijama na ambijentalno nasleđe u elementima otvora, vijenaca i slično izvesti u kombinaciji savremenih materijala (odgovarajuće forme) i klasičnih – plemeniti malteri, farbana ili stolarija od punih masiva i sl., ili potpuni savremeni tretman.</p> <p>U sklopu fasadnog zida jedino su značajno egzaktni podaci o fizičkim dimenzijama objekta (visine, širine, itd.), a arhitektonika fasada, nadamo se, biće inspirativna za buduće projektante pojedinih objekata, naravno ukoliko se ovakav tretman ambijenta prihvati. Vijenci kao značajni elementi fasade plastike javljaju se u nekoliko nivoa i na različitim pozicijama - krovni vijenci povučene mansarde etaže, vijenci krovne nadstrešnice, fasadni vijenci između prizemlja i spratova ili na drugim etažnim visinama, vijenci prizemne sokle, interpolirani vijenci na savremenim fasadama (staklo, aluminijum i slično) sa materijalizacijom od lima ili drugih materijala, itd. primjena i profilacija vijenaca zavisi od stilizacije fasade.</p> <p>Balkoni su značajan element u iskazu kompozicije i ukupne slike fasade koji mogu da imaju i funkciju u sklopu stambenih prostora, a najčešće su u funkciji reminiscencije na graditeljsko nasleđe ovog okruženja. Balkone treba pažljivo "upotrebljavati" sa ograničenim ispustom u polje ulice maksimum do 80-90 cm, moguće je i "uvlačenje" u objekat čime se stvara prostor za lođu koja je takođe funkcionalni i ukrasni elemenat na fasadi. Širina balkona treba biti odmjerena i dimenzionisana, i usklađena sa volumenom i dimenzijom fasadnog platna.</p> <p>Ukupna primjena balkona na pojedinim objektima mora biti u skladu sa ukupnim izgledom uličnog fronta i prihvatljivo je ukoliko ne narušava stabilnost i mirnoću slike ulice i kompoziciju fasade, što će se vrjednovati i</p>

	<p>ocjenjivati prilikom pregleda pojedinačnih idejnih rješenja objekata.</p> <p>Značajan element su i ograde na "francuskim" balkonima, balkonima, visokim galerijama itd., a njihov kvalitet i likovnost će se takođe ocjenjivati kroz priloge idejnih rješenja objekata i u sklopu ukupnog izgleda fasade.</p> <p>Boje fasada su elementarno mediteranskog kraktera ovog podneblja u tehnicu nanešenih boja, malterskih boja i boja prirodnih materijala (kamen, drvo itd.) značajni elementi fasada su spoljni kapci, tranzene, brisoleji, i slično.</p> <p>Određena tehnička i likovna pravila treba da važe kod objekata sa posebnim tretmanom, kod nadgradnje ili dogradnje itd., a prilozi za to rješenje dati su u grafičkom dijelu.</p> <p>Maksimalna dubina gradnje uličnih objekata je do 18,00 metara. U grafičkom prilogu elaborata date su neke od mogućnosti transformacije vertikalnog gabarita objekta po dubini od 18,00 do 12,00 metara i slično. Ukazujemo da je moguće vršiti povlačenja etaža u skladu sa zahtjevima i programima investitora i poboljšanja uslova osvijetljava i ozračenja dvorišnih objekata i to po jednoj ili po više etaža na nekoliko načina - sa klasičnim stepenastim terasastim povlačenjem, sa naizmjeničnim povlačenjem, sa pokrivenim ili polupokrivenim terasama, sa formiranjem solarijuma, visećih vrtova i slično.</p> <p>Rješavanjem zahteva korisnika za gradnjom, uz striktnu kontrolu tehničke dokumentacije i realizacije, doprinosi se unapređenju arhitektonskih i likovnih vrijednosti samih objekata, a samim tim i ukupne slike naselja i grada. Arhitektonski volumeni objekata moraju biti pažljivo projektovani sa ciljem dobijanja homogene slike naselja i grada.</p> <p>Fasade objekata kao i krovni pokrivači su predviđeni od kvalitetnog i trajnog materijala i kvalitetno ugrađeni.</p> <p>Obrada prozorskih otvora i vrata u skladu sa arhitekturom i materijalizacijom objekta.</p> <p>Svi objekti moraju biti izgrađeni prema važećim propisima za građenje u seizmičkim područjima.</p>
8	<p>SMJERNICE ZA POVEĆANJE ENERGETSKE EFIKASNOSTI, RACIONALNU POTROŠNJU ENERGIJE I KORIŠĆENJE OBNOVLJIVIH IZVORA ENERGIJE</p> <p>Na planu racionalizacije potrošnje energije predlažu se dvije osnovne mjere: štednja i korišćenje alternativnih, odnosno obnovljivih izvora energije.</p> <p>Osnovna mjera štednje koju ovaj DUP predlaže je poboljšanje toplotne izolacije prostorija, koja u ljetnjem periodu ne dozvoljava pregrijevanje dok u zimskom zadržava toplotu. Osim odgovarajuće termoizolacije potrebno je voditi računa o adekvatnoj veličini otvora vodeći računa o mikroklimatskim uslovima ovog podneblja.</p> <p>Klimatski uslovi Podgorice omogućuju korišćenje sunčeve energije, pogotovu u vidu pasivnog solarnog sistema.</p>
9	<p>PREPORUKE ZA SMANJENJE UTICAJA I ZAŠTITU OD ZEMLJOTRESA, KAO I DRUGE USLOVE ZA ZAŠTITU OD ELEMENTARNIH NEPOGODA I TEHNIČKO-TEHNOLOŠKIH I DRUGIH NESREĆA</p> <p>Mjere zaštite od elementarnih nepogoda obuhvataju preventivne mjere kojima se sprječava ili ublažava dejstvo elementarnih nepogoda. Elementarne nepogode mogu biti:</p> <ul style="list-style-type: none"> ▪ Prirodne nepogode (zemljotres, požari, klizanje tla, poplave, orkanski vetrovi, sniježne lavine i nanosi i dr.); ▪ Nepogode izazvane djelovanjem čovjeka (nesolidna gradnja, havarije industrijskih postrojenja, požari velikih razmera, eksplozije i dr.); ▪ Drugi oblik opšte opasnosti (tehničko-tehnoške katastrofe, kontaminacija, i dr.). <p>Štete izazvane elementarnim nepogodama u Crnoj Gori su veoma velike (materijalna dobra i gubici ljudskih života). Naročito su izražene štete od zemljotresa, požara, poplava, klizišta i jakih vjetrova. Kako su štete od elementarnih nepogoda po karakteru slične ratnim katastrofama, ciljevi i mjere zaštite su delimično identični. U cilju zaštite od elementarnih nepogoda postupiti u skladu sa Zakonom o zaštiti i spašavanju ("Službeni list Crne Gore br.13/07, 05/08, 86/09, 32/11 i 54/16) i Pravilnikom o mjerama zaštite od elementarnih nepogoda ("Službeni list RCG br. 8/93).</p> <p><u>Uslovi i mjere zaštite od zemljotresa</u></p> <p>Preporuke za projektovanje objekata aseizmičnih konstrukcija:</p> <ul style="list-style-type: none"> ▪ Mogu se graditi objekti različite spratnosti uz pravilan (optimalan) izbor konstruktivnih sistema i materijala. ▪ Horizontalni gabarit objekta u osnovi treba da ima pravilnu geometrijsku formu, koja je simetrična u odnosu na glavne ose objekta, npr. pravougaona, kvadratna i sl.. ▪ Principijelno izbjegavati rekonstrukciju sa nadogradnjom objekta gdje se mjenja postojeći konstruktivni sistem, u protivnom obavezna je prethodna statička i seizmička analiza, sa ciljem obezbjeđivanja dokaza o mogućnosti pristupanja rekonstrukciji. ▪ Izbor i kvalitet materijala i način izvođenja objekta od bitnog su značaja za sigurnost i ponašanje objekta, izloženih seizmičkom dejstvu. ▪ Armirano-betonske i čelične konstrukcije posjeduju visoku seizmičku otpornost. Pored ramovskih armirano-betonskih konstrukcija može biti primjenjena izgradnja objekata ramovskih konstruktivnih sistema ojačanih sa armirano-betonskim dijafragmama (jezgrima), kao i konstrukcija sa armirano-betonskim platnima. Ove konstrukcije su naročito ekonomične za visine objekata do 15 spratova. ▪ Kod zidanih konstrukcija preporučuje se primjena zidanja, ojačanog horizontalnim i vertikalnim serklažima i armirane konstrukcije različitog tipa. Obično zidanje, samo sa horizontalnim i vertikalnim serklažima treba primjenjivati za objekte manjeg značaja i manje visine (do 2 sprata visine). ▪ Kod projektovanja konstrukcija temelja prednost imaju one konstrukcije koje sprečavaju klizanja u

	<p>kontaktu sa tlom i pojavu neravnomjernih slijeganja. Opterećenje koje se prenosi preko temeljne konstrukcije na tlo mora da bude homogeno raspoređeno po cijeloj kontaktnoj površini. Treba obezbjediti dovoljnu krutost temeljne konstrukcije, a posebno na spojevima temeljnih greda sa stubovima konstrukcije.</p> <p>Preporuke za projektovanje infrastrukturnih sistema:</p> <ul style="list-style-type: none"> ▪ Pri projektovanju vodova infrastrukture, a naročito glavnih dovoda potrebno je posebnu pažnju posvetiti inženjersko-geološkim i seizmološkim uslovima terena i tla. ▪ Za izradu vodova infrastrukture treba koristiti fleksibilne konstrukcije, koje mogu da slede deformacije tla. Izbjegavati upotrebu krutih materijala (narmiran beton, azbest-cementne cijevi i sl.) za izradu vodova infrastrukture. ▪ Izbjegavati nasipne, močvarne i nestabilne terene za postavljanje trasa glavnih vodova svih instalacija. ▪ Podzemne električne instalacije treba obezbjediti uređajima za isključenje pojedinih reiona. ▪ Projektovanju saobraćajnica treba prići ne samo sa ekonomsko-saobraćajnog već i sa aspekta planiranja i projektovanja saobraćaja na seizmički aktivnim područjima. ▪ U sistemu saobraćajnica poželjno je obezbjediti paralelne veze tako da u slučaju da jedna postane neprohodna, postoji mogućnost da se preko druge obezbjedi nesmetano odvijanje saobraćaja. <p>U cilju zaštite od zemljotresa, postupiti u skladu sa odredbama Pravilnika o tehničkim normativima za izgradnju objekata u seizmičkim područjima (Službeni list SFRJ br. 52/90).</p> <p>Smjernice za zaštitu od požara i eksplozija se sprovode:</p> <ul style="list-style-type: none"> ▪ poštovanjem propisanih rastojanja između objekata različitih namjena kako bi se spriječilo širenje požara sa jednog objekta na drugi, kao i vertikalnih gabarita; ▪ izgradnjom saobraćajnica propisane širine tako da omoguće prolaz vatrogasnim vozilima do svih parcela i objekata na njima, kao i garažama, manevrisanje vatrogasnih vozila, kao i nesmetani saobraćajni tok; ▪ pravilnim odabirom materijala i konstrukcije kako bi se povećao stepen otpornosti zgrade ili požarnog segmenta prema požaru; ▪ izgradnjom hidrantske mreže sa pravilnim rasporedom nadzemnih hidranata; ▪ uvlačenjem zelenih pojaseva prema centralnoj zoni naselja, osim visokovredne komponentne uređenja prostora, dobijaju se privremene saobraćajnice u vanrednim prilikama za evakuaciju korisnika prostora i kretanje operativnih jedinica; ▪ prilikom izrade investiciono-tehničke dokumentacije obavezno izraditi projekte ili elaborate zaštite od požara (i eksplozija ako se radi o objektima u kojima se definišu zone opasnosti od požara i eksplozija), planove zaštite i spasavanja prema izrađenoj procjeni ugroženosti za svaki hazard posebno i za navedenu dokumentaciju pribaviti odgovarajuća mišljenja i saglasnost u skladu sa Zakonom; ▪ za objekte u kojima se u skladište, pretaču, koriste ili u kojim se vrši promet opasnih materija obavezno pribaviti mišljenje na lokaciju od nadležnih organa kako ti objekti svojim zonama opasnosti ne bi ugrozili susjedne objekte; ▪ djelovanjem vatrogasnih jedinica opštine Podgorica u vanrednim situacijama (vatrogasnim ekipama omogućiti pristup lokalnim saobraćajnicama i najbližim vodnim objektima). <p>Prilikom izrade tehničke dokumentacije pridržavati se sljedeće zakonske regulative: Zakon o zaštiti i spašavanju („SL. Crne Gore“ br 13/07, 05/08, 86/09 i 32/11), Pravilnik o tehničkim normativima za hidrantsku mrežu za gašenje požara (SL.SFRJ, br 30/91), Pravilnik o tehničkim normativima za pristupne puteve, okretnice i uređenje platoe za vatrogasna vozila u blizini objekata povećanog rizika od požara (SL.SFRJ, br.8/95), Pravilnik o tehničkim normativima za zaštitu visokih objekata od požara (SL.SFRJ, br. 7/84), Pravilnik o tehničkim normativima za zaštitu skladišta od požara i eksplozija (SL.SFRJ, br.24/87), Pravilnik o izgradnji postrojenja za zapaljive tečnosti i o uskladištenju i pretakanju zapaljivih tečnosti (SL.SFRJ, br.20/71 i uskladištenju i pretakanju goriva (SL. SFRJ, br.27/71), Pravilnik o izgradnji postrojenja za tečni naftni gas i o uskladištavanju i pretakanju tečnog naftnog gasa (SL. SFRJ, br.24/71 i 26/71).</p> <p>Pored navedenog, prilikom izrade tehničke dokumentacije i izvođenja objekta neophodno je primijeniti važeću regulativu iz oblasti zaštite od zemljotresa, zaštite od elementarnih i drugih nepogoda, zaštite od požara, mjera zaštite i zdravlja na radu itd</p> <p><i>Pored navedenog, prilikom izrade tehničke dokumentacije i izvođenja objekta neophodno je primijeniti važeću regulativu iz oblasti zaštite od zemljotresa, zaštite od elementarnih i drugih nepogoda, zaštite od požara, mjera zaštite i zdravlja na radu itd.</i></p>	<p>koje se prenosi preko temeljne konstrukcije na tlo mora da bude homogeno raspoređeno po cijeloj kontaktnoj površini. Treba obezbjediti dovoljnu krutost temeljne konstrukcije, a posebno na spojevima temeljnih greda sa stubovima konstrukcije.</p>
10	<p>USLOVI I MJERE ZAŠTITE ŽIVOTNE SREDINE I ALTERNATIVNIH IZVORA ENERGIJE</p> <p>Poboljšanje energetske efikasnosti posebno se odnosi na ugradnju ili primjenu niskoenergetskih zgrada, unaprijeđenje uređaja za klimatizaciju i pripremu tople vode korišćenjem solarnih panela za zagrijavanje, unaprijeđenje rasvjete upotrebom izvora svjetla sa malom instalisanom snagom (LED), koncepta inteligentnih zgrada (upravljanje potrošnjom energije glavnih potrošača sa centralnog mjesta). Sve nabrojane mogućnosti se u određenoj mjeri mogu koristiti pri izgradnji objekata na području zahvata.</p> <p>Kod gradnje novih objekata važno je već u fazi idejnog projekta u saradnji sa projektantom predvidjeti sve što je potrebno da se dobije kvalitetna i optimalna energetski efikasna zgrada.</p> <p>Zato je potrebno:</p> <ul style="list-style-type: none"> ▪ Analizirati lokaciju, orijentaciju i oblik objekta; ▪ Primijeniti visoki nivo toplotne izolacije kompletnog spoljnog omotača objekta i izbjegavati toplotne mostove; 	

	<ul style="list-style-type: none"> Iskoristiti toplotne dobitke od sunca i zaštititi se od pretjeranog osunčanja; Koristiti energetski efikasan sistem grijanja, hlađenja i ventilacije, i kombinovati ga sa obnovljivim izvorima energije. <p>U odnosu na planiranu namjenu potrebno je u fazi implementacije predmetnog plana sprovoditi čitav niz legislativnih, planskih, organizacionih, tehničko-tehnoloških mera zaštite kako bi se predupredila eventualna zagađenja. Obaveza je investitora da se, prilikom izrade tehničke dokumentacije za objekte koji mogu izazvati zagađenja životne sredine, obrati nadležnom organu za poslove zaštite životne sredine sa Zahtjevom o potrebi izrade Procjene uticaja na životnu sredinu u skladu sa propozicijama Zakon o procjeni uticaja na životnu sredinu i Uredbom o projektima za koje se vrši procjena uticaja na životnu sredinu.</p> <p>Zaštita životne sredine i efikasno upravljanje energijom prije svega podrazumijevaju poštovanje svih propisa utvrđenih zakonskom regulativom. U tom kontekstu je, na osnovu planiranih namjena na prostoru koji je predmet DUP-a, dominantno potrebno primjenjivati propozicije sljedećih zakonskih i podzakonskih akata:</p> <ul style="list-style-type: none"> Zakona o životnoj sredini („Službeni list Crne Gore”, br. 52/16); Zakona o efikasnom korišćenju energije (“Službeni list Crne Gore”, br. 57/14, 03/15 i 25/19); Zakona o procjeni uticaja na životnu sredinu („Službeni list Crne Gore”, br. 75/18); zakon o strateškoj procjeni uticaja na životnu sredinu (“Službeni list RCG”, br. 80/05, “Službeni list Crne Gore”, br. 73/10, 40/11, 59/11 i 52/16); Zakona o vodama (“Službeni list RCG”, br. 27/07, „Službeni list Crne Gore”, br. 73/10, 31/11, 47/11, 48/15, 52/16, 55/16, 02/17, 08/17 i 84/18); Zakona o zaštiti vazduha („Službeni list Crne Gore”, br. 25/10, 40/11 i 43/15); Zakona o zaštiti od buke u životnoj sredini („Službeni list Crne Gore” br. 28/11, 01/14 i 02/18); Zakona o upravljanju otpadom („Službeni list Crne Gore”, br. 64/11 i 39/16); <p>i ostala važeća regulativa, normativa i standardi iz oblasti zaštite životne sredine i upravljana energijom.</p> <p>Za sve objekte koji su predmet ovog Plana, a koji mogu da dovedu do zagađivanja životne sredine, obavezna je izrada Procjene uticaja zahvata na životnu sredinu, shodno odredbama Zakona o procjeni uticaja na životnu sredinu (“Sl. list RCG” br. 80/05).</p>	
11	USLOVI ZA PEJZAŽNO OBLIKOVANJE	
	<p>Opše smjernice za pejzažno uređenje Bloka su sljedeće:</p> <ul style="list-style-type: none"> Uspostavljanje optimalnog odnosa između izgrađenih i slobodnih zelenih površina; Funkcionalno zoniranje slobodnih površina; Povezivanje planiranih zelenih površina u jedinstven sistem sa pejzažnim okruženjem; Usklađivanje kompozicionog rješenja zelenila sa namjenom (kategorijom) zelenih površina; Maksimalno očuvanje postojećeg zelenila i uklapanje u nova projektna rješenja; Potrebno je koristiti vrste otporne na ekološke uslove sredine i usklađene sa kompozicionim i funkcionalnim zahtjevima. <p>Pejzažno uređenje kvarta A podrazumjeva formiranje i rekonstrukciju-dopunu linearnog zelenila-drvoreda, obodom bloka uz kolske i pješačke komunikacije-trotoare i blokovsko zelenilo-zatvorenog tipa na krovu podzemne garaže. Manji dio predmetnog Kvarta čine zatvorene bašte čije uređenje prevashodno podrazumjeva popločavanje i vertikalno ozelenjavanje zidova i nastrešnica.</p>	
12	USLOVI I MJERE ZAŠTITE NEPOKRETNIH KULTURNIH DOBARA I NJIHOVE ZAŠTIĆENE OKOLINE	
	<p>Ukoliko se prilikom izvođenja građevinskih i zemljanih radova bilo koje vrste na području zahvata naiđe na nalazište ili nalaze arheološkog značenja, prema članu 87 i članu 88. Zakona o zaštiti kulturnih dobara (Sl. List RCG, br. 49/10 , 40/11) pravno ili fizičko lice koje neposredno izvodi radove, dužno je prekinuti radove i o nalazu bez odgađanja obavijestiti Ministarstvo kulture i Upravu za zaštitu kulturnih dobara radi utvrđivanja daljeg postupka.</p>	
13	USLOVI ZA LICA SMANJENE POKRETLJIVOSTI I LICA SA INVALIDITETOM	
	<p>Kretanje lica sa posebnim potrebama omogućiti projektovanjem oboreh ivičnjaka na mjestu pješačkih prelaza, kao i povezivanjem rampom denivelisanih prostora, obezbjeđenjem dovoljne širine, bezbjednih nagiba i odgovarajućom obradom površina, a sve u skladu sa Pravilnikom o bližim uslovima i načinu prilagođavanja objekata za pristup i kretanje lica smanjene pokretljivosti i lica sa invaliditetom („Službeni list Crne Gore”, br.48/13 i 44/15”).</p> <p>Potrebno je omogućiti pristup lica sa posebnim potrebama u sve objekte koji svojom funkcijom podrazumjevaju prisustvo građana koji nisu zaposleni u radnim organizacijama. Kroz objekte u kojima je omogućen rad licima sa posebnim potrebama neophodno je obezbjediti nesmetano kretanje količa, pristup u odgovarajuće dimenzionisane liftove i sanitarne prostorije.</p> <p>Rampa za savladavanje visinske razlike do 120 cm, u unutrašnjem ili spoljašnjem prostoru može imati dopušteni nagib do 1:20 (5%), a izuzetno, za visinsku razliku do 76cm, dopušteni nagib smije biti do 1:12 (8,3%).</p> <p>Predvidjeti angažovanje lica sa posebnim potrebama u tehnološkim cjelinama gdje je to moguće.</p> <p>Pri projektovanju i građenju saobraćajnih površina potrebno je pridržavati se odredaba ovog DUP-a, kao i</p>	

	standarda i propisa koji karakterišu ovu oblast (Pravilnik o uslovima za planiranje i projektovanje objekata u vezi sa nesmetanim kretanjem dece, starih, hendikepiranih i invalidnih lica).	
14	MOGUĆNOST FAZNOG GRAĐENJA OBJEKTA	
	Objekat se može realizovati fazno do maksimalnih parametara. Zakonom članom 76 definisano je da ukoliko se Investitor odluči za faznu realizaciju to mora biti po konstruktivnim i funkcionalnim cjelinama, što znači da svaka faza mora predstavljati arhitektonsku cjelinu. Obavezno je kroz izradu Idejnog rješenja za objekat u cjelini jasno naznačiti faze realizacije.	
15	USLOVI ZA PRIKLJUČENJE NA INFRASTRUKTURU	
15.1.	Uslovi priključenja na elektroenergetsku infrastrukturu	
	Detaljne podatke o snabdjevenosti planiranih kapaciteta u zahvatu planskog dokumenta elektroenergetskom infrastrukturom potrebno je preuzeti iz tekstualnog dijela Urbanističkog projekta "Nova Varoš – blok A" u Podgorici , koji se nalazi u Registru planske dokumentacije koji vodi Ministarstvo prostornog planiranja i urbanizma i državne imovine.. Tehničku dokumentaciju u dijelu elektroenergetskih instalacija potrebno je izraditi u skladu sa planom elektroenergetske infrastrukture, važećim tehničkim propisima i normativima. Prilikom izrade tehničke dokumentacije za fazu elektroenergetske infrastrukture potrebno je poštovati regulative, standarde i normative, te pribaviti saglasnost nadležnog preduzeća. Mjesto i način priključenja objekta na elektroenergetsku mrežu određuje se nakon izrade tehničke dokumentacije stručne službe CEDIS-a.	
15.2.	Uslovi priključenja na vodovodnu i kanalizacionu infrastrukturu	
	Tehničku dokumentaciju u dijelu hidrotehničkih instalacija potrebno je izraditi u skladu sa planom hidrotehničke infrastrukture iz planskog dokumenta, važećim tehničkim propisima, normativima, i uslovima priključenja na vodovodnu i fekalnu kanalizacionu infrastrukturu, u skladu sa aktom preduzeća "Vodovod i kanalizacija" d.o.o., koji je sastavni dio ovih uslova. Detaljne podatke o hidrotehničkoj infrastrukturnoj mreži i smjernicama za sprovođenje plana u dijelu hidrotehnik (vodovodna, fekalna i atmosferska kanalizacija) potrebno je preuzeti iz tekstualnog dijela Urbanističkog projekta "Nova Varoš – blok A" u Podgorici , koji se nalazi u Registru planske dokumentacije koji vodi Ministarstvo prostornog planiranja i urbanizma i državne imovine..	
15.3.	Uslovi priključenja na saobraćajnu infrastrukturu	
	Urbanističkoj parceli UP 24 u okviru Urbanističkog projekta "Nova Varoš – blok A" u Podgorici , u Podgorici pristupa se sa saobraćajnice, prema grafičkom prilogu "Saobraćaj". Detaljne podatke o saobraćajnoj infrastrukturnoj mreži i smjernicama za sprovođenje plana u dijelu saobraćaja potrebno je preuzeti iz tekstualnog dijela Urbanističkog projekta "Nova Varoš – blok A" u Podgorici , koji se nalazi u Registru planske dokumentacije koji vodi Ministarstvo prostornog planiranja i urbanizma i državne imovine..	
15.4.	Uslovi priključenja na telekomunikacionu (elektronsku) mrežu	
	Detaljne podatke o snabdjevenosti planiranih kapaciteta u zahvatu planskog dokumenta telekomunikacionom (elektronskom) infrastrukturom potrebno je preuzeti iz tekstualnog dijela Urbanističkog projekta "Nova Varoš – blok A" u Podgorici , („Službeni list CG –opštinski propis broj 39/10“) koji se nalazi u Registru planske dokumentacije koji vodi Ministarstvo prostornog planiranja i urbanizma i državne imovine..	
17	OSTALI USLOVI	
	<i>Ovi urbanističko tehnički uslovi važe dok je na snazi planski dokument na osnovu kojih su izdati.</i> <i>Napomena:</i> Za predmetnu urbanističku parcelu mjerodavne su smjernice Urbanističkog projekta "Nova Varoš- blok A" („Službeni list CG –opštinski propis broj 39/10“) u Registru planskih dokumenata u skladu sa članom 20 Zakona o uređenju prostora („Službeni list Cme Gore, broj 19/2025 od 04.03.2025.), koji vodi Ministarstvo prostornog planiranja, urbanizma i državne imovine.	
18.	OSNOVNI PODACI O PRIRODNIH KARAKTERISTIKAMA PODGORICE	
	Topografija prostora Podgorica se nalazi na sjevernom dijelu Zetske ravnice, u kontaktnoj zoni sa brdsko-planinskim zaleđem. Njen geografski lokalitet je određen sa 42 ^o 26' sjeverne geografske širine i 19 ^o 16' istočne geografske dužine. Područje u zahvatu DUP-a je na koticca 10-30 mnv, dok je prostor namjenjen za izgradnju na koti cca 14-27 mnv. Ova	

	<p>tkiva (rušenje, izgradnja novih objekata sa interpolacijom u naslijeđene urbane i arhitektonske obrasce, intervencije u saobraćaju i sl.</p> <p>3 Rušenje objekata</p> <p>Rušenje i uklapanje objekata u dvorištima koji se ne uklapaju u kvalitetan koncept dvorišnog prostora</p> <p><i>Oblik intervencije na prostoru urbanističku parcelu broj 24 definisan je kao: sanacija i rekonstrukcija. Sanacija obuhvata unaprijeđenje i zamjenu komunalnih objekata, opšte funkcionalno ambijentalno poboljšanje tretiranog područja (dogradnja, nadgradnja, obnova, modernizacija, rekonstrukcija itd.)</i></p> <p><i>Rekonstrukcija obuhvata široko primijenjena mjera u oblicima revitalizacije obuhvata: razne oblike ili zamjene urbanog tkiva (rušenje, izgradnja novih objekata sa interpolacijom u naslijeđene urbane i arhitektonske obrasce, intervencije u saobraćaju i sl.).</i></p> <p>Tekstualnim dijelom plana navedeno je i sljedeće:</p> <p>Dvorišni objekti se u većini slučajeva ruše-uklanjaju, kao npr. pomoćni objekti koji nijesu za stanovanje, objekti koji ne mogu dobiti adekvatnu funkciju.</p> <p>Zadržavaju se postojeći objekti koji imaju karakter stambenih objekata i predstavljaju dio nasleđa – legalitet, zatim objekti sa građevinskim dozvolama i objekti kvalitetne gradnje. Pri tome se vodilo računa da se ukupan dvorišni prostor u krajnjoj fazi dovede u urbani red i realizacijom transparentnih pješačkih koridora stave u punu funkciju bloka zajedno sa uređenjem ostalih parternih površina – zelene površine, male pijacete, prostori za sjedenje, itd. Predlog rješenja parkinga za blokove Nove varoši je dat kao moguća varijanta koja planira organizaciju parking u podzemnim garažama sa dvije etaže. Ovakav postupak podrazumijeva prethodno djelimično uklanjanje svih katastarskih granica i nekih objekata dok se ne izvedu objekti garaža. Preko zadnje ploče garaža nasuo bi se sloj humisa, vratili eventualno prethodno uklonjeni objekti i uredio parter kako je to dato Planom.</p> <p>Radi ispunjenja zahtjeva za parking mjestima u kvartovima predlaže se formiranje jedinstvene urbanističke parcele sastavljene od više karakterističnih parcela za izgradnju podzemnih garaža u dva nivoa. Ovakvim prijedlogom (formiranje jedinstvene urbanističke parcele za garažiranje vozila) parking garaže predstavljaju zajedno sa rampama i parterom poseban objekt- urbanističku parcelu.</p> <p>Korisnici prostora će nedostajući broj parkinga u kvartu regulisati plaćanjem komunalne takse.</p> <p>Pristupi garažnim prostorima mogu se obazbijediti preko kose rampe ili vertikalnom komunikacijom preko lifta.</p> <p>Treba imati u vidu takođe, izgradnju mehaničkih garaža koje su povoljne za zgusnuta urbana jezgra sa karakterom istorijskog naslijeđa.</p> <p>Izgradnja podzemnih garaža ne smije da uspori - zaustavi proces realizacije - gradnje uličnih nizova objekata.</p> <p>Sastavni dio urbanističko tehničkih uslova su i izvodi iz grafičkih priloga Plana.</p>
7.3.	<p>USLOVI PARCELACIJE, REGULACIJE, NIVELACIJE I MAKSIMALNI KAPACITETI</p> <p>UP-om se predviđa izgradnja podrumskih prostora kroz jednu ili više etaža, zavisno od programa investitora. Visinske kote na objektima date su u odnosu na relativnu kotu prizemlja □ 0.00.</p> <p>Kota prizemlja mora biti najmanje ravna sa trotoarom na ulaznim vratima, odnosno podignuta do cca 30 cm.</p> <p>Kota prizemlja predstavlja kotu (□ 0.00) na ulaznim vratima objekta u okviru zadate spratne visine prizemlja od 5,50 m'. Kote ostalih prostorija prizemlja objekta, mogu se podizati ili spuštati u odnosu na relativnu kotu □ 0.00.</p> <p>Dozvoljava se ispuštanje - konzolno pojedinih segmenata na fasadi otvora, ili na drugim mjestima, ne više od max. 100 u odnosu na građevinsku liniju (GL1) i ne više od 20% ukupne fasade.</p> <p>Dozvoljava se takođe uvlačenje etaže visokog prizemlja u odnosu na građevinsku liniju (GL1) neograničeno ali min. 1,20m' i to u vidu konzole, erkera ili na stubovima.</p> <p>Visina sljemena krova je orjentaciona i zavisi od nagiba krova 26-32°.</p> <p>Visina i broj podrumskih etaža će se izvoditi shodno izboru investitora u skladu sa tehničkim normativima za ovu vrstu prostora.</p> <p>Način korišćenja podruma opredijeliće potrebe investitora - graditelja ili korisnika, za namjene kao npr. poslovni prostori ili magacinski prostori u sklopu poslovnih sadržaja po etažama, energetske blokovi, ostave uz stambene prostore po etažama ili garažni prostori (pri opredjeljenju za podzemne garaže mora se imati u vidu mogućnost prilaza sa ulice kroz aspekte tehničkog i namjenskog karaktera - širine fronta objekta, izbor pristupa garaži - rampa ili lift, i drugo).</p> <p>Pristup poslovnim prostorima suterena-podruma i prizemlja postojećih objekata treba se obezbijediti na dva načina:</p> <ol style="list-style-type: none"> 1. vanjskim stepenicama, kako je i dosadašnja praksa bila, pod uslovom da se ne ugrožava nesmetano odvijanje pješačkih tokova i da se arhitektonski uklope u fasadu objekta (veličina otvora, mjesto otvora i dr.). Ovakvim postupkom treba ostvariti kvalitetnu sliku arhitektonskog tretmana prizemnih i suterenskih etaža i adekvatna konstruktivna rješenja. 2. Prilaz sa nivoa terena-prostora u unutrašnjost prostora i pristup suterenskim-podrumskim ili prizemnim etažama (kota prizemlja u ravni terena ili visočija) preko unutrašnje vertikalne komunikacije-stepeništa ili lifta. <p>Ostavlja se mogućnost u slučaju zahtjeva korisnika suterenske - podrumске, prizemne i etaže i sprata</p>

visinska razlika se prostire na površini od 373,34 ha, tako da je u najvećem dijelu ovo ravan teren pogodan za izgradnju.

Inženjersko geološke karakteristike

Geološku građu terena čine šljunkovii pjeskovi neravnomjernog granulometrijskog sastava i promjenljivog stepena vezivosti. Nekad su to posve nevezani sedimenti, a nekad pravi konglomerati, praktično nestišljivi, koji se drže u vertikalnim odsjecima i u podkapinama i svodovima. Navedene litološke strukture karakteriše dobra vodopropustljivost, a dubina izdani podzemne vode svuda je veća od 4 m od nivoa terena. Nosivost terena kreće se od 300-500 kN/m² za I kategoriju. Zbog neizrađenih nagiba čitav prostor terase spada u kategoriju stabilnih terena.

Stepen seizmičkog intenziteta

Sa makroseizmičkog stanovišta Podgorica se nalazi u okviru prostora sa vrlo izraženom seizmičkom aktivnošću. Prema seizmološkoj karti gradsko područje je obuhvaćeno sa 8^o MCS skale, kao maksimalnog intenziteta očekivanog zemljotresa za povratni period od 100 godina, sa vjerovatnoćom pojave 63%. Seizmički hazard za ovaj prostor odnosi se na dva karakteristična modela terena konglomeratisane terase, tj. za model C1 gdje je debljina sedimenata površinskog sloja (do podine) manja od 35 m, i model C₂ gdje je ta debljina veća od 35 m.

Dobijeni parametri su sljedeći:

- koeficijent seizmičnosti Ks 0,079 - 0,090
- koeficijent dinamičnosti Kd 1,00 >Kd > 0,47
- ubrzanje tla Qmax(q) 0,288 - 0,360
- intenzitet u (MCS) 9^o MCS

Hidrološke karakteristike

Podzemna voda je niska i iznosi 16-20 m ispod nivoa terena.

Klimatske karakteristike

Urbano područje Podgorice karakteriše slabije modifikovan maritimni uticaj Jadranskog mora. Specifične mikroklimatske karakteristike su u području grada, gdje je znatno veći antropogeni uticaj industrije na aerorozagađenje, kao i ukupne urbane morfologije na vazдушna strujanja, vlažnost, osunčanje, toplotno zračenje i dr.

Temperatura vazduha

U Podgorici je registrovana srednja godišnja temperatura od 15,5^o C. Prosječno najhladniji mjesec je januar sa 5^o C, a najtopliji jul sa 26,7^o C. Maritimni uticaj ogleda se u toplijoj jeseni od proljeća za 2,1^o C, sa blažim temperaturnim prelazima zime u ljeto, od ljeta u zimu. U toku vegetacionog perioda (april - septembar) prosječna temperatura vazduha iznosi 21,8^oC, dok se srednje dnevne temperature iznad 14^o C, javljaju od aprila do oktobra. Srednji vremenski period u kome je potrebno grijanje stambenih i radnih prostorija proteže se od 10 novembra do 30 marta, u ukupnom trajanju od 142 dana.

Vlažnost vazduha

Prosječna relativna vlažnost vazduha iznosi 65,6%, sa max od 77,2% u novembru i min od 49,4% u julu. Tokom vegetacionog perioda, prosječna relativna vlažnost vazduha je 56,7%.

Osunčanje, oblačnost i padavine

Srednja godišnja suma osunčanja iznosi 2.456 časova. Najsunčaniji mjesec je jul sa 344,1, a najkraće osunčanje ima decembar sa 93,0 časova. U vegetacionom periodu osunčanje traje 1.658 časova. Godišnji tok oblačnosti ima prosječnu vrijednost od 5,2 desetina pokrivenosti neba. Najveća oblačnost je u novembru 7,0, a najmanja u avgustu 2,8.

Prosječna vrijednost oblačnosti u vegetacionom periodu je 4,3. Srednji prosjek padavina iznosi 1.692 mm godišnje, sa maksimumom od 248,4 mm, u decembru i minimumom od 42,0 mm, u julu. Padavinski režim oslikava neravnomjernost raspodjele po mjesecima, uz razvijanje ljetnjih lokalnih depresija sa nepogodama i pljuskovima. Vegetacioni period ima 499,1 mm padavina ili 20,6 % od srednje godišnje količine. Period javljanja sniježnih padavina traje od novembra do marta, sa prosječnim trajanjem od 5,4 dana, a snijeg se rijetko zadržava duže od jednog dana.

Pojave magle, grmljavine i grada

Prosječna godišnja čestina pojave magle iznosi 9 dana, sa ekstremima od 1 do 16 dana. Period javljanja magle traje od oktobra do juna, sa najčešćom pojavom u decembru i januaru (po 2,6 dana). Nepogode (grmljavine) javljaju se u toku godine prosječno 53,7 dana, sa maksimumom od 7,7 dana, u junu i minimumom od 1,9 dana, u januaru. Pojava grada registruje se u svega 0,9 dana prosječno godišnje, sa zabilježenim maksimumom od 4 dana.

Vjetrovi

Učestalost vjetrova i tišina izražena je u promilima, pri čemu je ukupan zbir vjetrova iz svih pravaca i tišina uzet kao 1000 %. Najveću učestalost javljanja ima sjeverni vjetar sa 227 %, a najmanju istočni sa 6 %. Sjeverni vjetar se najčešće javlja ljeti, a najrjeđe u proljeće. Tišine ukupno traju 380 %, sa najvećom učestalošću u decembru, a najmanjom u julu. Najveću srednju brzinu godišnje ima sjeveroistočni vjetar (6,2 m/sec), koji najveću vrijednost biiježi tokom zime (prosječno 8,9 m/sec). Maksimalna brzina vjetra od 34,8 m/sec. (125,3 km/čas i pritisak od 75,7 kg/m²) zabilježena je kod sjevernog vjetra. Jaki vjetrovi su najčešći u zimskom periodu sa prosječno 20,8 dana, a najrjeđi ljeti sa 10,8 dana. Tokom vegetacionog perioda jaki vjetrovi se javljaju prosječno 22,1 dan.

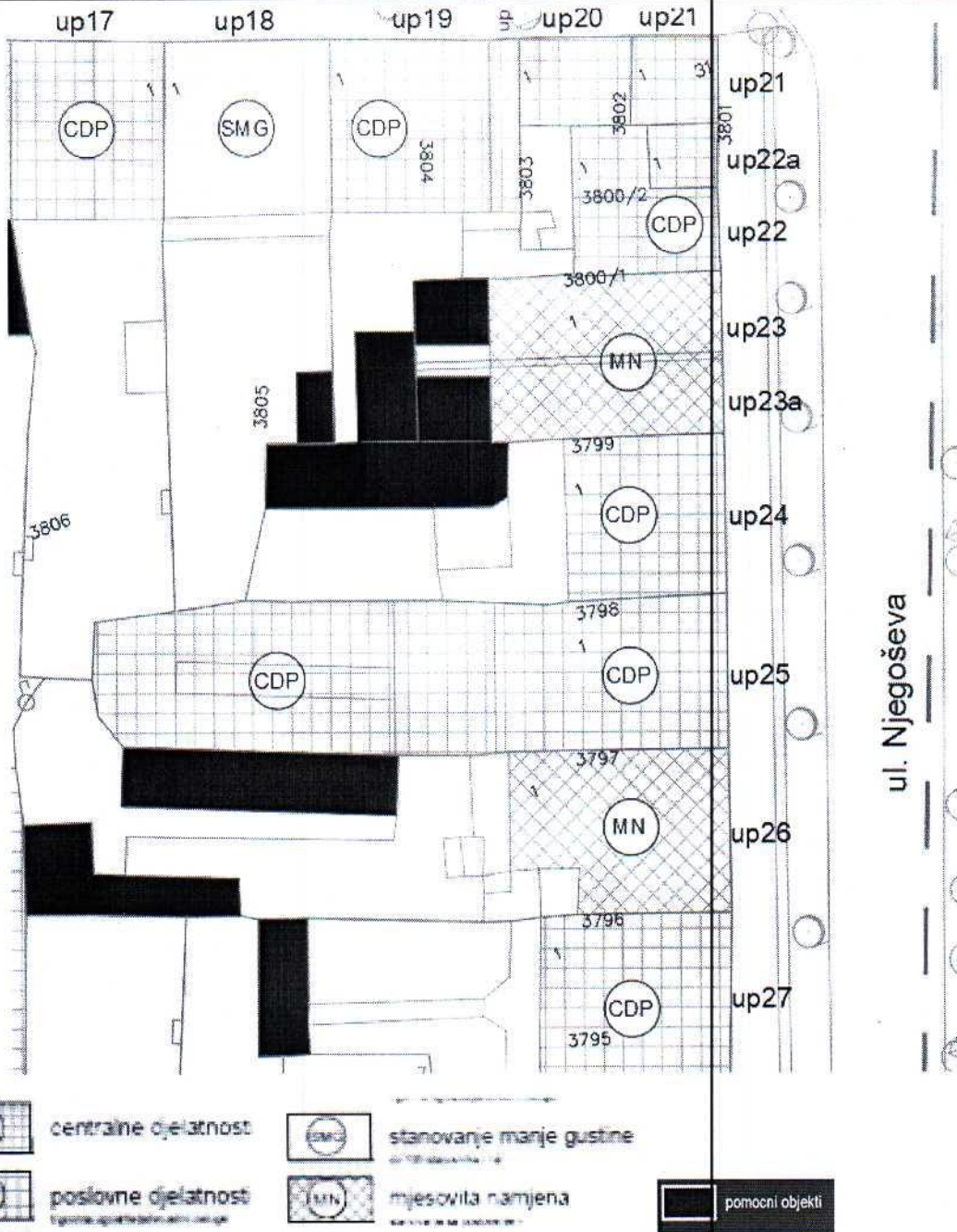
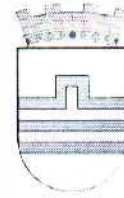

GRAFIČKI PRILOG – Analiza postojećeg stanja - namjena površina

Izvod iz UP-a „Nova Varoš – Blok A“ u Podgorici
 za urbanističku parcelu UP 24

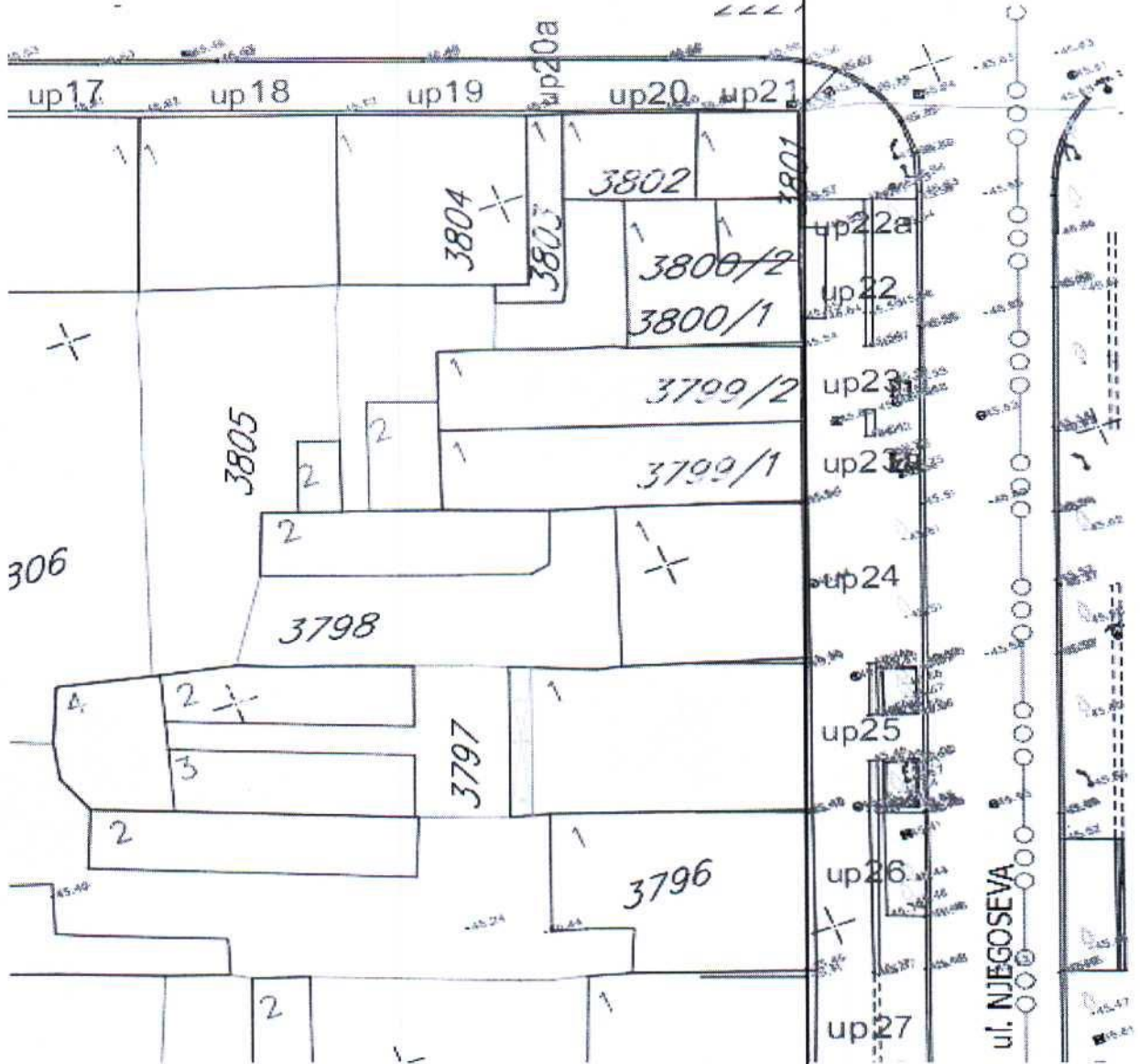
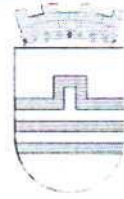

GRAFIČKI PRILOG – Katastarsko geodetska podloga

Izvod iz UP-a „Nova Varoš – Blok A“ u Podgorici
 za urbanističku parcelu UP 24



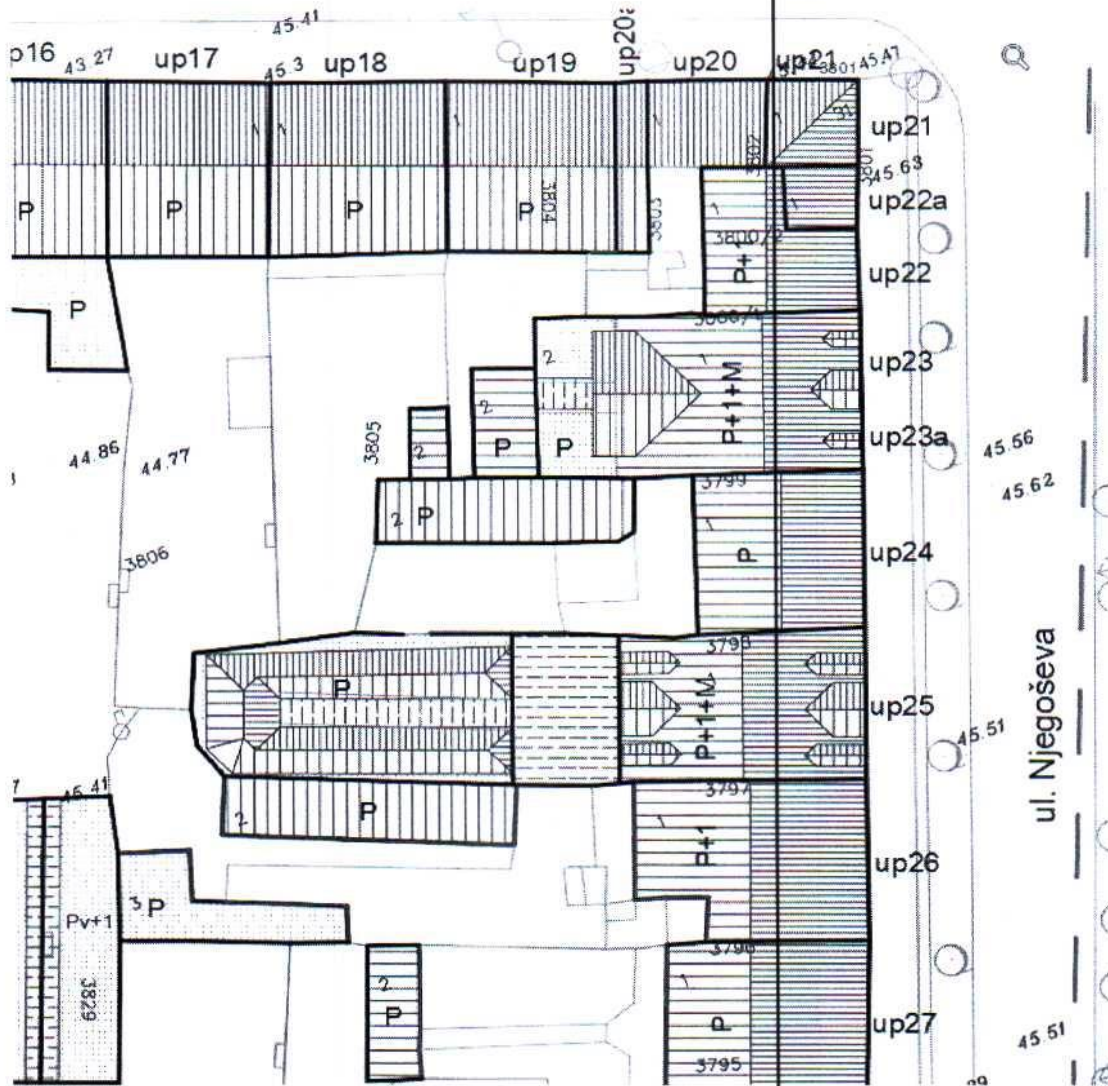
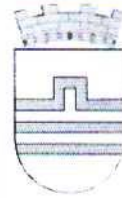

1

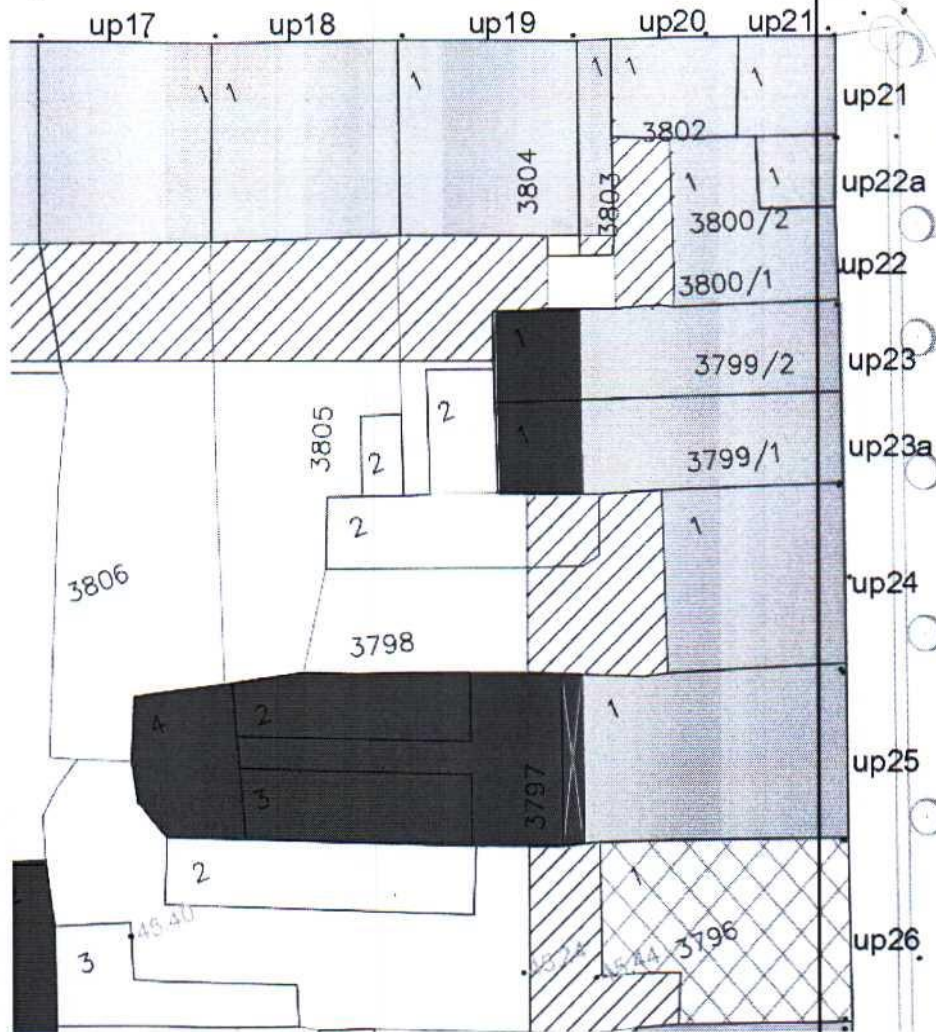
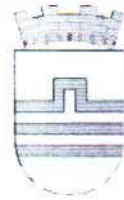

- | | | | |
|--|-----------------------|--|------------|
| | kosi krovovi | | prizemlje |
| | ravni krovovi | | spratovi |
| | transparentni krovovi | | M mansarda |

GRAFIČKI PRILOG – Analiza postojećeg stanja - krovovi i spratnost		
Izvod iz UP-a „Nova Varoš – Blok A“ u Podgorici za urbanističku parcelu UP 24		3



- | | |
|--|--|
|  Mjere zaštite i djelimične zaštite |  Linija nove gradnje |
|  Sanacija i rekonstrukcija |  Postojeći objekti koji se zadržavaju |
| |  Objekti koji se ruše |

GRAFIČKI PRILOG – Plan intervencija		
Izvod iz UP-a „Nova Varoš – Blok A“ u Podgorici za urbanističku parcelu UP 24		4

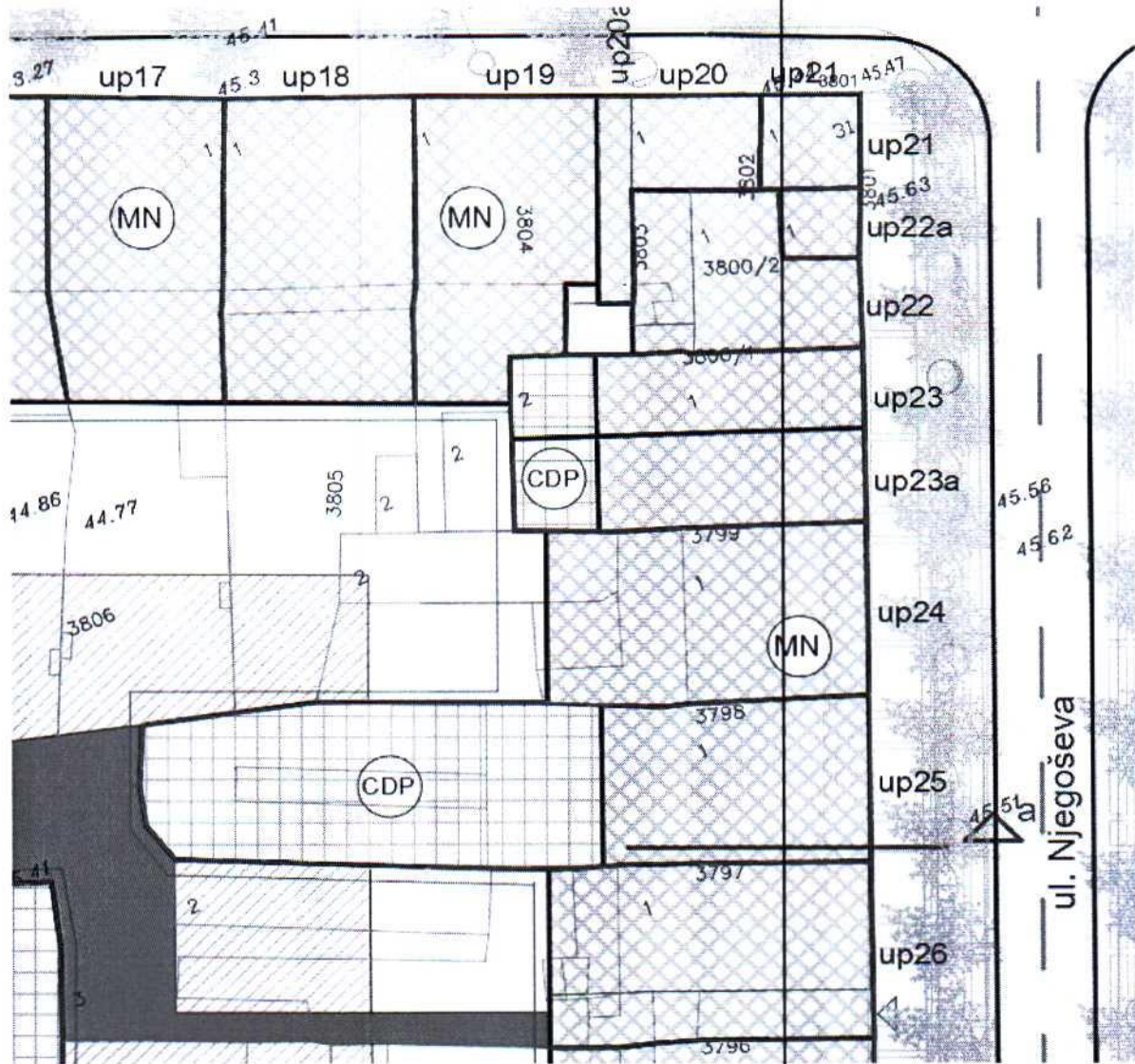
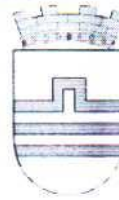

- | | | |
|---|--|---|
|  centralne djelatnosti |  mjesovita namjena
stanovanje sa poslovanjem |  drvoredi |
|  poslovne djelatnosti
trgovina, ugostiteljstvo, adm. usluge |  pejzazno uređenje |  pjesacki koridori kroz kvart |

GRAFIČKI PRILOG – Plan namjene objekata		
Izvod iz UP-a „Nova Varoš – Blok A“ u Podgorici za urbanističku parcelu UP 24		5

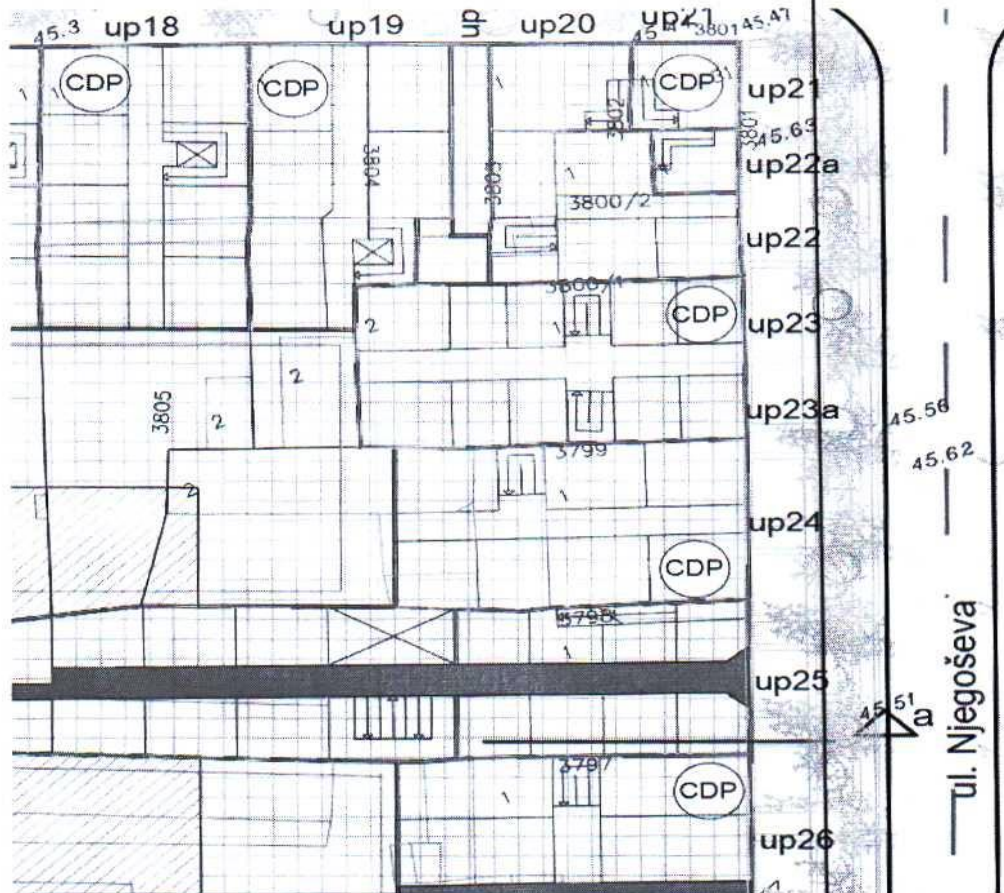
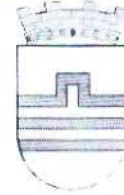

- | | | |
|---|-------------------------------|---------------------------------|
| centralne djelatnosti | površine za pejzazno uređenje | pješacki koridori kroz kvart |
| poslovne djelatnosti
<small>trgovina, ugostiteljstvo, područje</small> | drveći | uređene površine sa mobilijarom |

GRAFIČKI PRILOG – Namjena partera i urbana oprema

Izvod iz UP-a „Nova Varoš – Blok A” u Podgorici
 za urbanističku parcelu UP 24

6

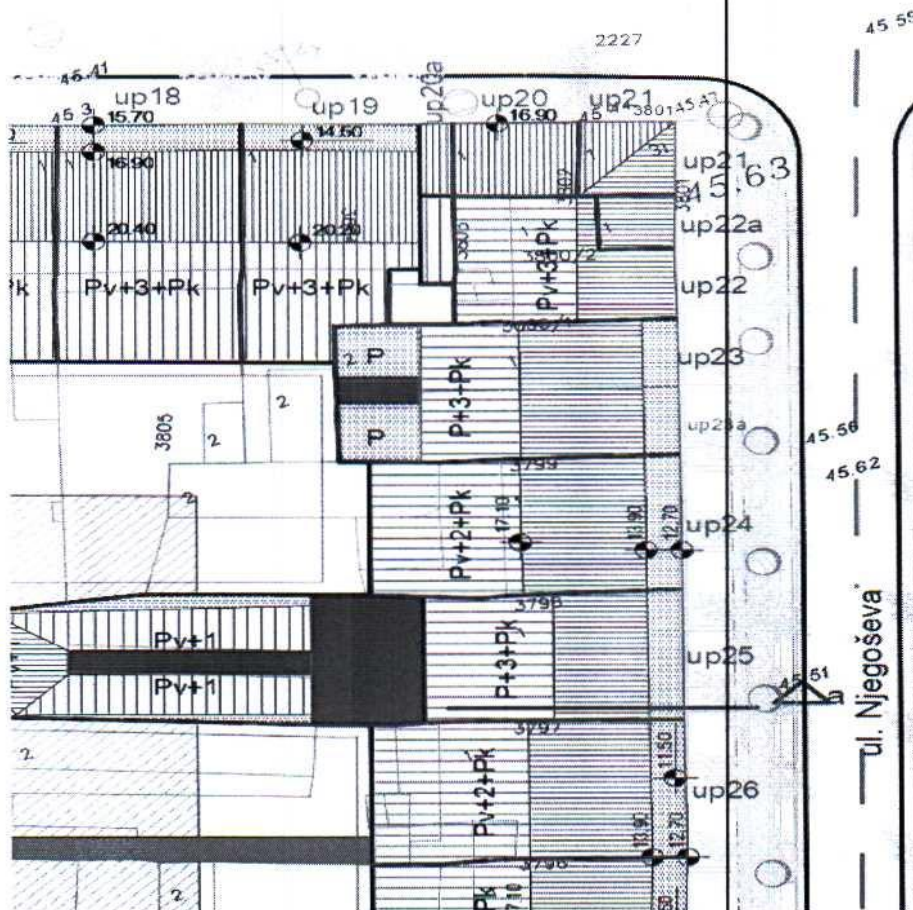
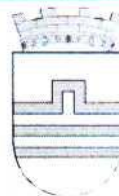

- | | | | |
|---|-----------------------|----|------------|
|  | kosi krovovi | P | prizemlje |
|  | ravni krovovi | +2 | spratovi |
|  | transparentni krovovi | Pk | podkrovlje |

*Geometrija krova nije obavezujuća
 kako je dato u prilogu
 osim dijela datog u uličnoj fasadi.
 Ostali dio se može rešavati i na drugi način ali
 uvijek na principima mansardene etaže.*

GRAFIČKI PRILOG – Krovovi i spratnost objekata

Izvod iz UP-a „Nova Varoš – Blok A“ u Podgorici
 za urbanističku parcelu UP 24

7

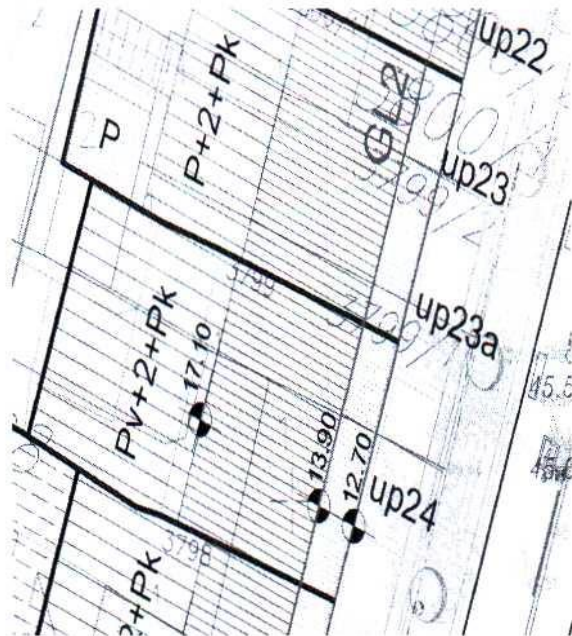
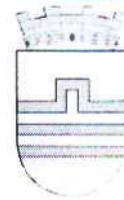

Sa spoljne (ulicne) strane gradevinska linija kvarta je i gradevinska linija prizemlja. Granice urbanističkih parcela u kvartu poklapaju se sa katastarskim parcelama sam granice gradevinske linije garaze.

Prostor garaze je jedinstvena urbanistička pa (up 43)u kojoj su sadržani dijelovi većeg broja katastarskih parcela.

Gabariti ulicnih objekata po dubini parcele prostiru se do 18.00 m², što predstavlja maksimalnu dimenziju koja nije obavezna. Relativna kota prizemlja + 0.00 je fiksna za jedan od uglova kvarta (sa najvećom apsolutnom kotom), a ostali uglovi zavise od toga i bice ispod apsolutne kote +0.00

Kota prizemlja kod ulaza mora biti najmanje ravna sa kotom trotoara, odnosno viša od istog za cca 30 cm, a apsolutna kota prilagodena uslovima zadatog pada trotoara. Kote ostalih prostorija prizemlja mogu se podizati ili spuštati u odnosu na relativnu kotu +0.00

Kota prvog sprata je nepromjenjiva i stalna u odnosu na relativnu + 0.00

- GLP gradjevinska linija podzemne garaze
- GLK gradjevinska linija kvarta
- GLZ gradjevinska linija potkrovlja i objekta iznad prizemlja

Zbog mogućnosti neslaganja – preklapanja granica katastarskih parcela u geodetskoj podlozi, važiće izvod iz katastra.

GRAFIČKI PRILOG – Parcelacija, nivelacija i regulacija	
Izvod iz UP-a „Nova Varoš – Blok A“ u Podgorici za urbanističku parcelu UP 24	8

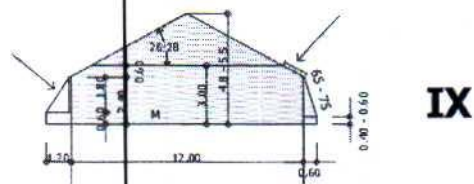
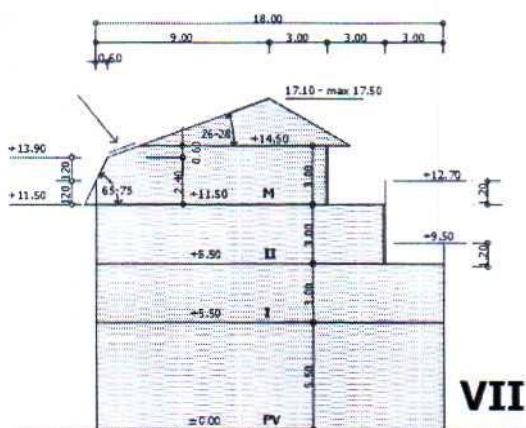
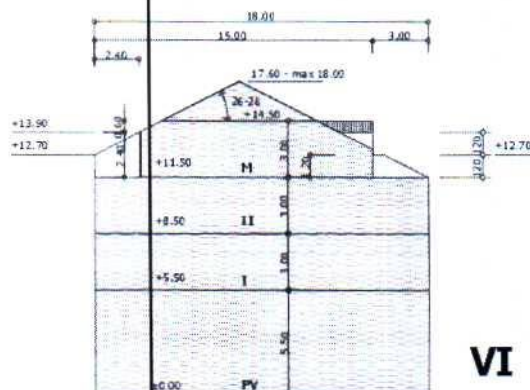
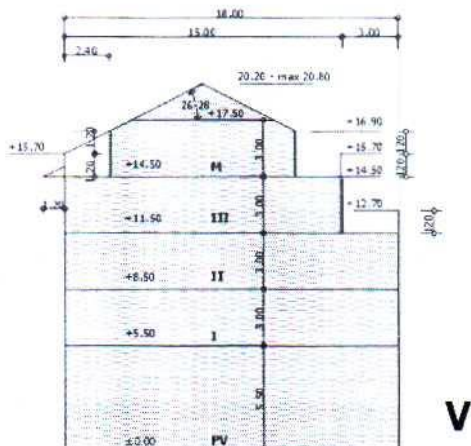
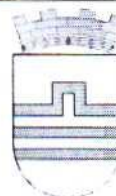

GRAFIČKI PRILOG – Primjeri transformacije vertikalnih gabarita		9a
Izvod iz UP-a „Nova Varoš – Blok A“ u Podgorici za urbanističku parcelu UP 24		

Crna Gora
 Glavni Grad Podgorica
Sekretarijat za planiranje prostora i održivi razvoj
 Broj: 08-332/26-33
 Podgorica, 03.02.2026.godine

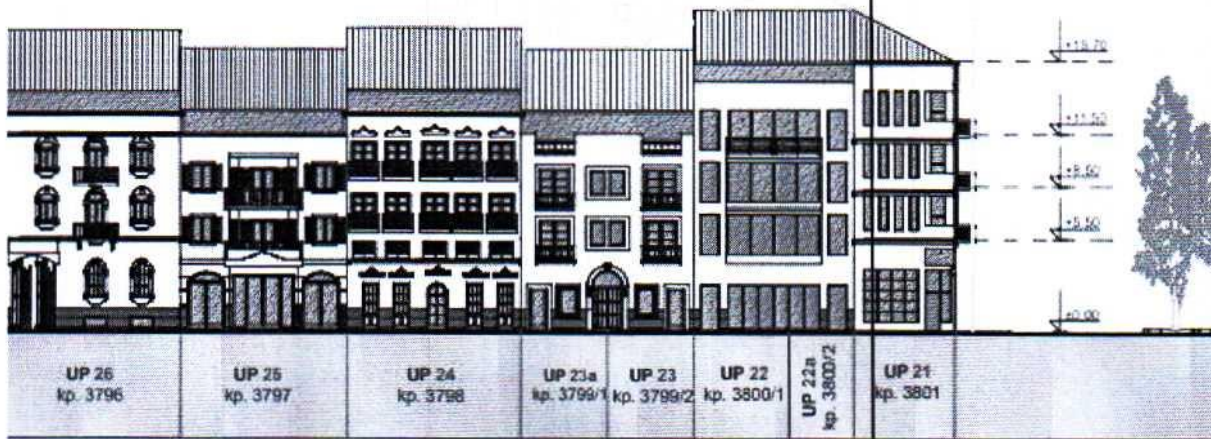
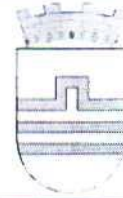

Njegoševa ulica

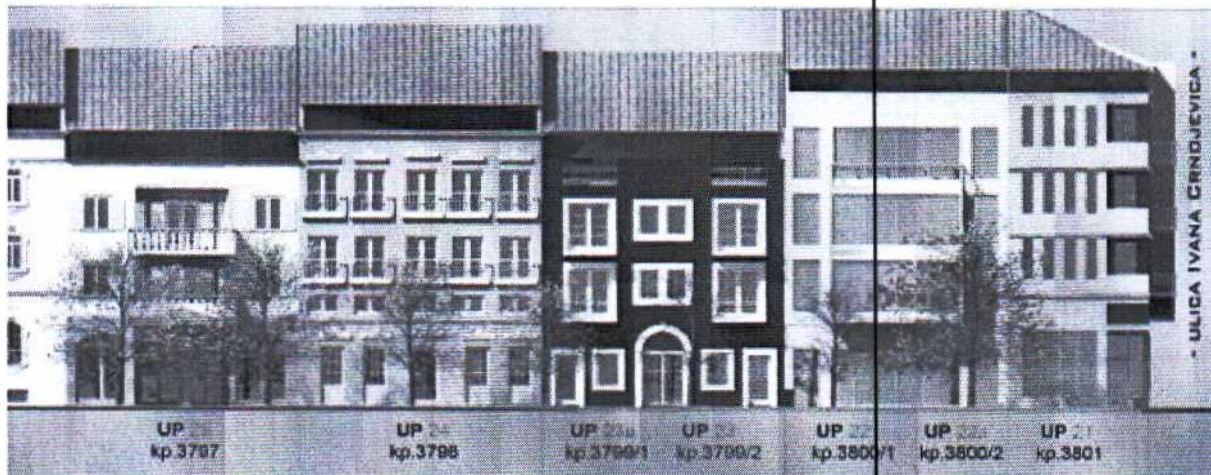

ULICA NJEGOŠEVA

GRAFIČKI PRILOG – Fasada – UI.NJEGOŠEVA

Izvod iz UP-a „Nova Varoš – Blok A“ u Podgorici
 za urbanističku parcelu UP 24

11

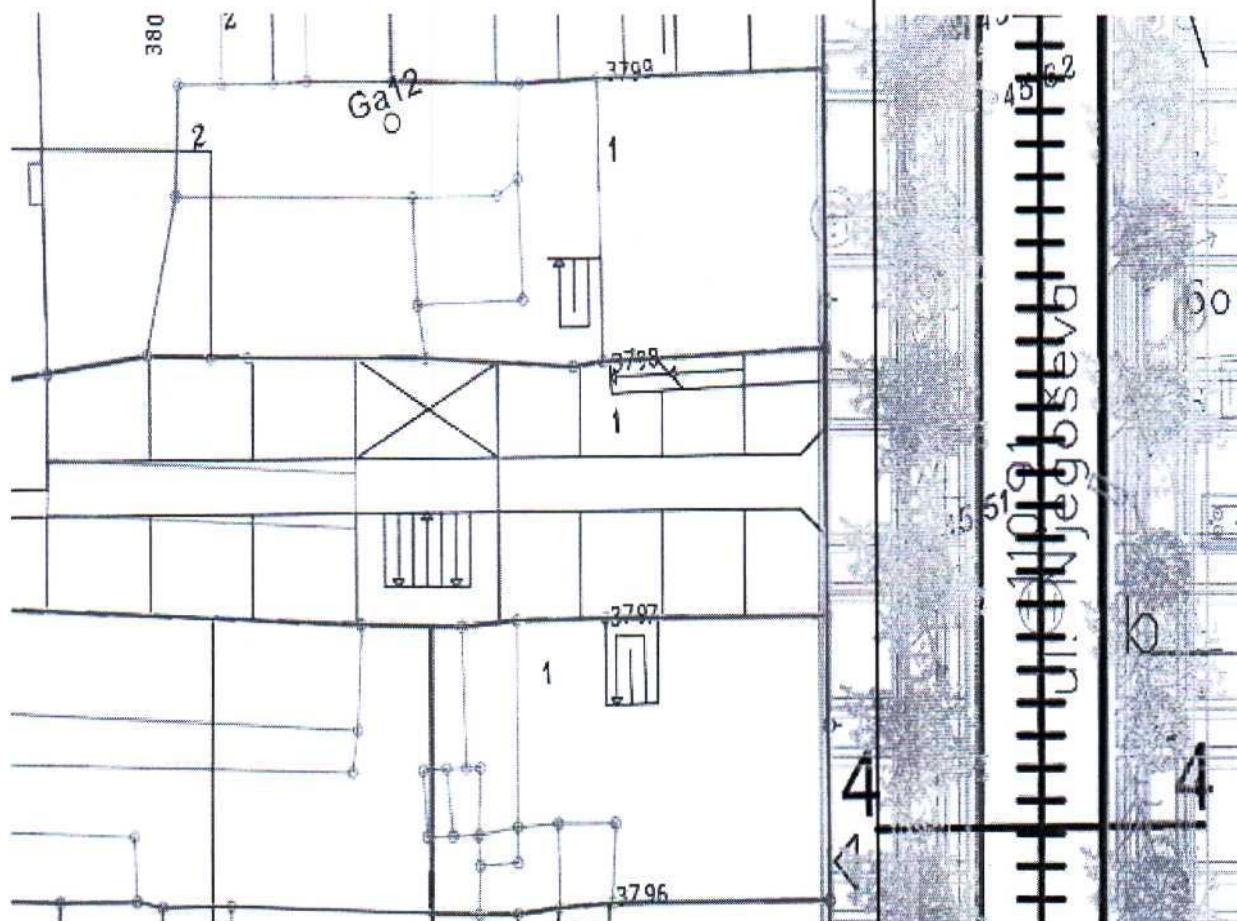
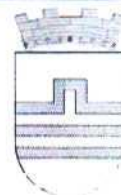

presjek 4-4 ulica "Njegoseva"

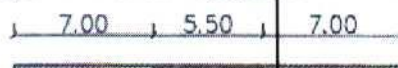



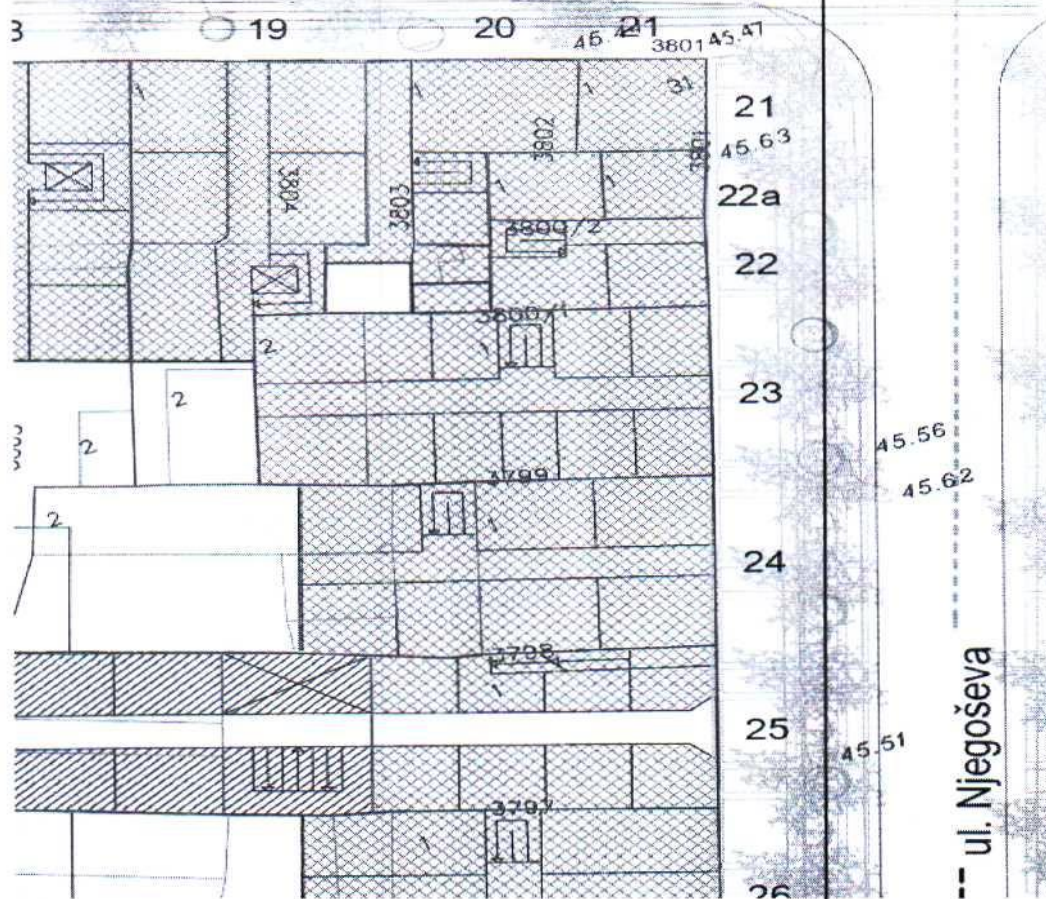
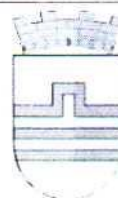

GRAFIČKI PRILOG – Saobraćaj

Izvod iz UP-a „Nova Varoš – Blok A“ u Podgorici
za urbanističku parcelu UP 24

12



LEGENDA:

-  planirana TS 10/0.4 kV
-  10kV kabal novi
-  10kV kabal
-  10 kV kabal planiran

GRAFIČKI PRILOG – Elektroenergetska infrastruktura

Izvod iz UP-a „Nova Varoš – Blok A“ u Podgorici
 za urbanističku parcelu UP 24

15

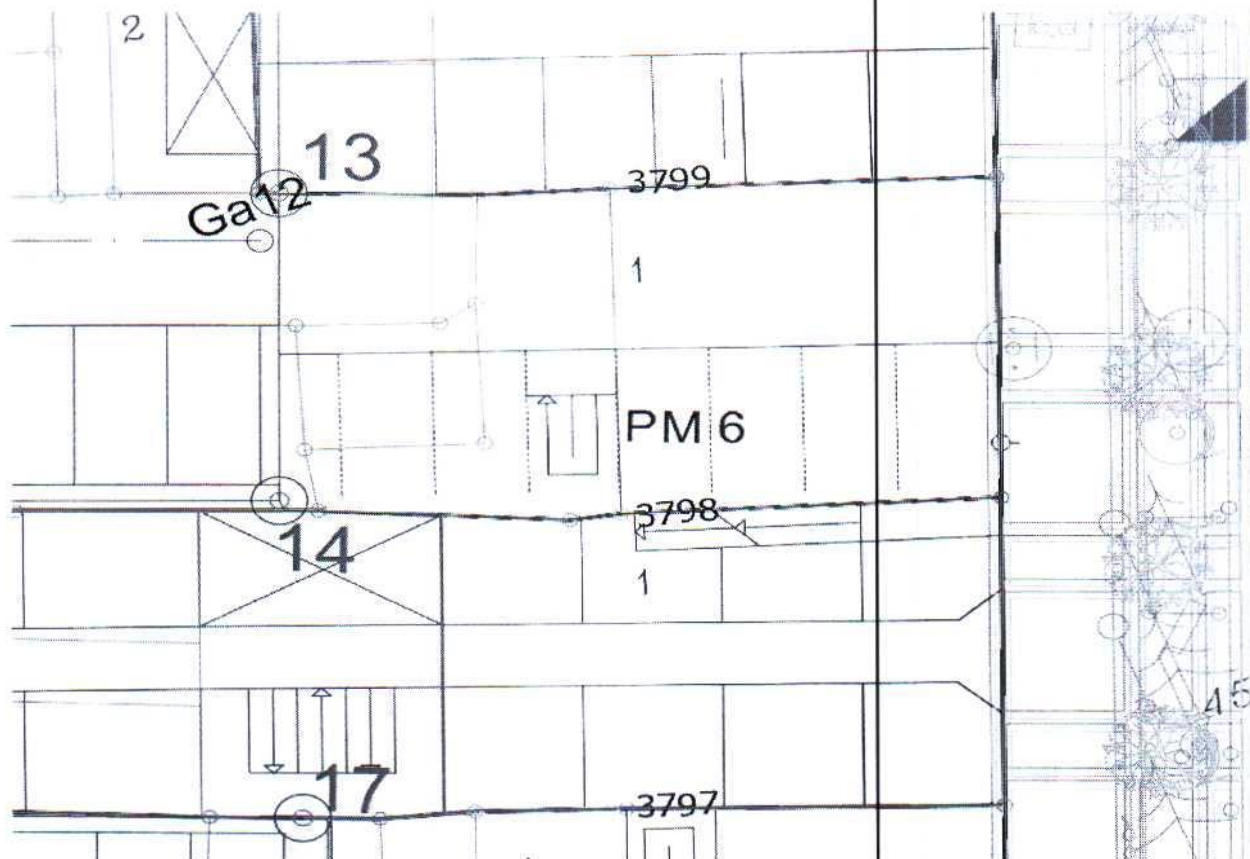
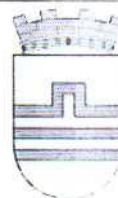

PODZEMNE GARAZE

12 c



koordinata presjeka pozivna

- O1 8604171,92 4700786,08
- O2 8604204,91 4700734,43
- O12 8604207,99 4700630,86
- O13 8604131,26 4700659,21

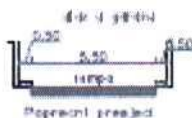

koordinata garaze

- 01 8604171,92 4700786,08
- 02 8604183,49 4700726,26
- 03 8604187,09 4700736,73
- 04 8604170,03 4700744,59
- 05 8604187,07 4700737,64
- 06 8604131,26 4700750,74
- 07 8604184,94 4700742,01
- 08 8604192,48 4700702,51
- 09 8604218,07 4700755,03
- 10 8604211,25 4700735,03
- 11 8604234,34 4700730,52
- 12 8604207,81 4700713,79
- 13 8604205,49 4700707,49
- 14 8604261,59 4700604,37
- 15 8604241,70 4700730,70
- 16 8604238,84 4700690,53
- 17 8604258,54 4700688,73
- 18 8604255,10 4700678,63
- 19 8604248,17 4700669,57
- 20 8604234,48 4700673,19
- 21 8604233,33 4700668,02
- 22 8604274,08 4700751,50
- 23 8604214,50 4700747,41

presjek 18-19
 18-19

koordinata pozivna osovina garaze

- Gar1 8604182,48 4700726,26
- Gar2 8604194,25 4700732,01
- Gar3 8604204,25 4700735,18
- Gar4 8604204,25 4700727,02
- Gar5 8604204,25 4700717,08
- Gar6 8604204,25 4700713,18
- Gar7 8604204,25 4700709,18
- Gar8 8604204,25 4700699,18
- Gar9 8604204,25 4700689,18
- Gar10 8604204,25 4700679,18
- Gar11 8604204,25 4700669,18
- Gar12 8604204,25 4700659,18
- Gar13 8604204,25 4700649,18
- Gar14 8604204,25 4700639,18
- Gar15 8604204,25 4700629,18
- Gar16 8604204,25 4700619,18
- Gar17 8604204,25 4700609,18
- Gar18 8604204,25 4700599,18

GRAFIČKI PRILOG – Podzemna garaža

Izvod iz UP-a „Nova Varoš – Blok A“ u Podgorici
 za urbanističku parcelu UP 24

13

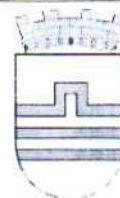

rajevića

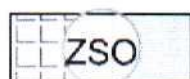
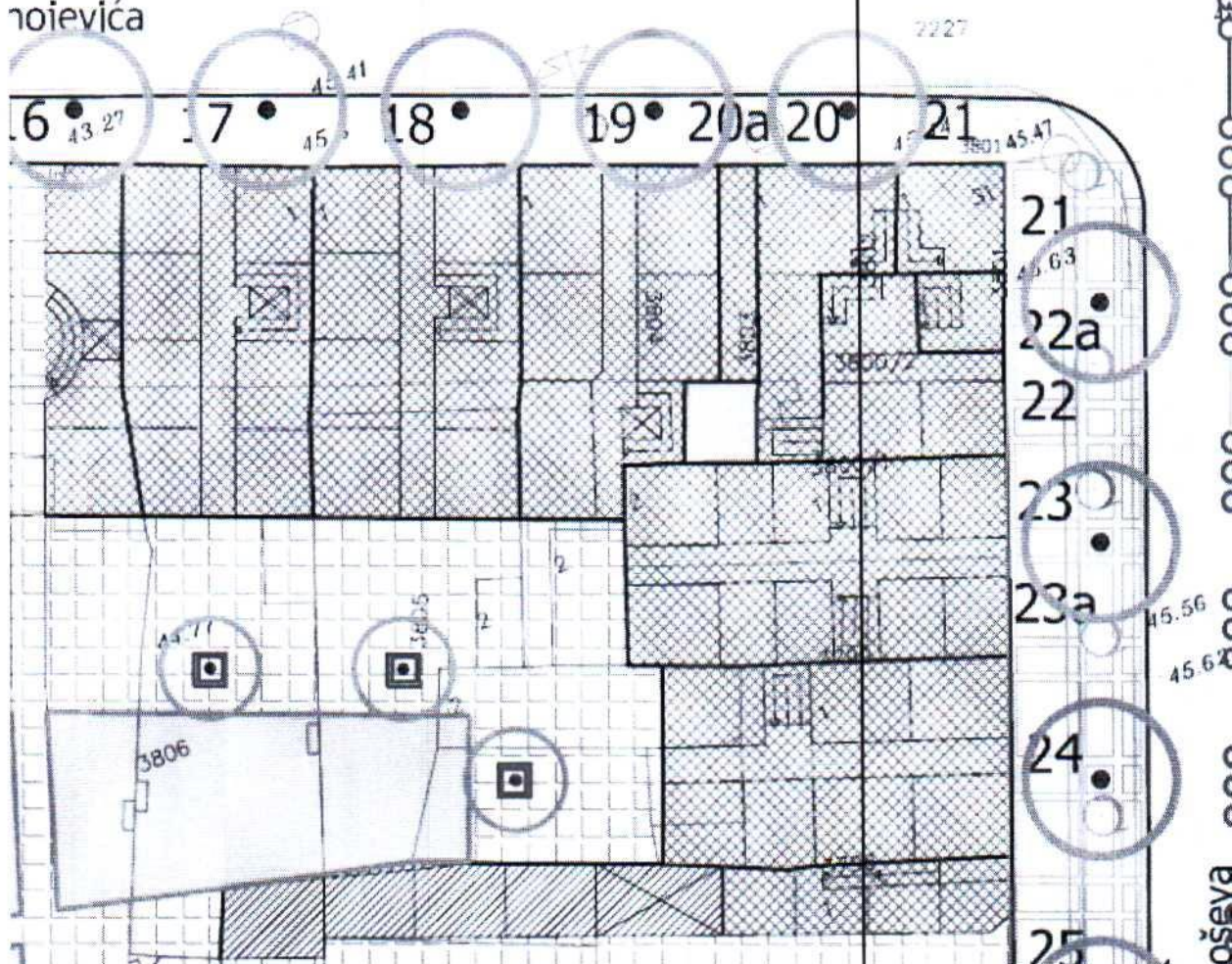

ZSO slobodne i zelene površine
 stambenih blokova



žardinjere

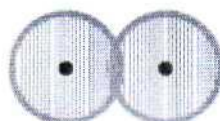

postojeći drvored-rekonstrukcija

GRAFIČKI PRILOG – Pejzažna arhitektura

Izvod iz UP-a „Nova Varoš – Blok A“ u Podgorici
 za urbanističku parcelu UP 24

14

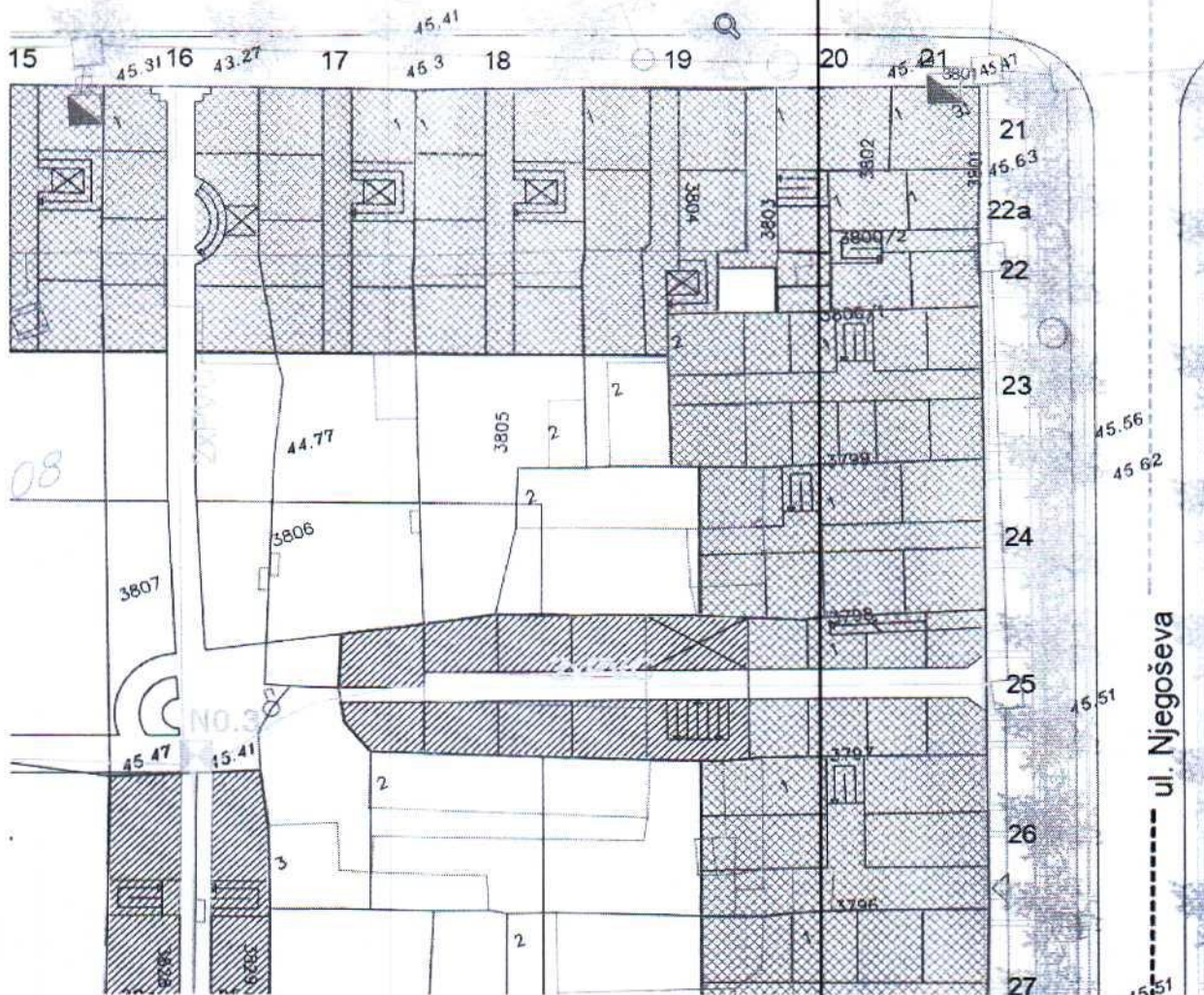
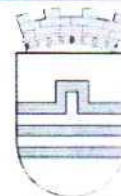

- | | | | |
|--|--|--|---------------------------|
| | postojeće tk okno | | planirano tk okno |
| | postojeca tk kanalizacija | | planirana tk kanalizacija |
| | postojeci spoljasnji tk izvoci | | broj planiranog tk okna |
| | broj PVC cijevi 110mm u planiranoj tk kanalizaciji | | |

GRAFIČKI PRILOG – Telekomunikaciona infrastruktura

Izvod iz UP-a „Nova Varoš – Blok A“ u Podgorici
 za urbanističku parcelu UP 24

16

27

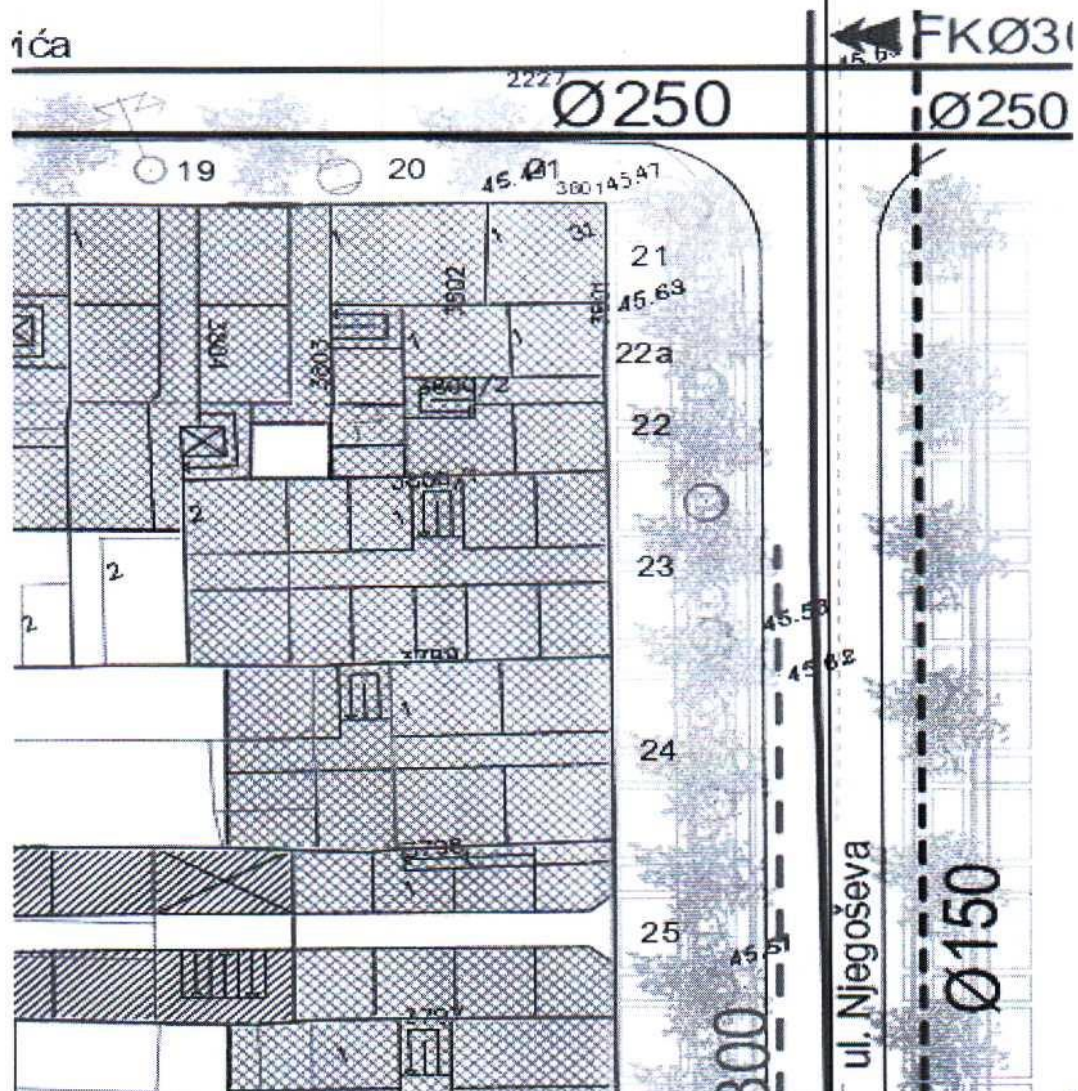
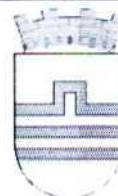

- Postojeći cjevovod
- Postojeća fekalna kanalizacija
- Postojeća atmosferska kanalizacija
- Planirani cjevovod
- Planirana atmosferska kanalizacija

GRAFIČKI PRILOG – Vodovod i kanalizacija

Izvod iz UP-a „Nova Varoš – Blok A“ u Podgorici
 za urbanističku parcelu UP 24

17